

## MUNICÍPIO DE ALMADA

### Regulamento n.º \_\_\_\_/202\_

**Sumário:** Regulamento Municipal do Programa mitigação dos impactos do ruído gerado pelo aeroporto Humberto Delgado no Concelho de Almada.

Inês de Saint-Maurice Esteves de Medeiros Victorino de Almeida, Presidente da Câmara Municipal de Almada, nos termos e para os efeitos do disposto nos artigos 139.º e 140.º do Código do Procedimento Administrativo, publicado pelo Decreto-Lei n.º 4/2015, de 7 de janeiro (doravante, CPA), e da competência que lhe é conferida pelas alíneas c) e t), do n.º 1, do artigo 35.º, do Regime Jurídico das Autarquias Locais, publicado no Anexo I da Lei n.º 75/2013, de 12 de setembro (doravante, RJAL), torna público que a Assembleia Municipal, na \_\_\_ Reunião da Sessão Ordinária, realizada no dia \_\_ de \_\_\_\_ de 202\_, ao abrigo da alínea g) do n.º 1 do artigo 25.º do RJAL, sob proposta da Câmara Municipal aprovada em reunião \_\_\_\_ ordinária de \_\_ de \_\_ de \_\_\_\_, nos termos do disposto na alínea k) do n.º 1 do artigo 33.º do RJAL, deliberou aprovar a Proposta relativa ao Regulamento Municipal do Programa mitigação dos impactos do ruído gerado pelo aeroporto Humberto Delgado no Concelho de Almada, que se publica em anexo.

\_\_ de \_\_\_\_ de \_\_. - A Presidente da Câmara, Inês de Saint-Maurice Esteves de Medeiros Victorino de Almeida.

#### **Nota justificativa**

A Resolução do Conselho de Ministros n.º 58/2025, de 18 de março, determina a criação de um programa para a mitigação dos impactos do ruído gerado pelo Aeroporto Humberto Delgado nas populações dos territórios dos Municípios de Lisboa, Loures, Vila Franca de Xira e Almada, designado por «Programa Menos Ruído», conforme o disposto no seu n.º 1.

Tal programa consubstancia-se no financiamento de investimentos em melhorias nas fachadas, janelas, caixilharias e caixas de estore habitacionais que não cumpram os requisitos acústicos definidos no Decreto-Lei n.º 129/2002.

Através do n.º 6 da mencionada Resolução o Governo incumbiu a execução do programa em causa às Câmaras Municipais de Lisboa, Loures, Vila Franca de Xira e Almada, cabendo-lhes lançar os concursos para acesso ao Programa Menos Ruído, definir os respetivos procedimentos e determinar a documentação comprovativa a entregar pelos beneficiários elegíveis, que são, no caso concreto, os residentes nos territórios dos Municípios de Lisboa, Loures, Vila Franca de Xira e Almada e/ou os proprietários dos respetivos edifícios ou frações autónomas.

O protocolo de colaboração técnica e financeira assinado no dia 22 de janeiro de 2026 entre o Fundo Ambiental e o Município de Almada, determina na alínea c) do n.º 1 da cláusula 2.ª que incube as câmaras municipais da elaboração dos regulamentos próprios e o lançamento dos procedimentos concursais, nos termos das suas competências legais.

Os procedimentos, destinados à operacionalização do programa em causa no âmbito municipal e à atribuição dos apoios previstos para os investimentos a realizar pelos beneficiários elegíveis, devem ser definidos por via regulamentar através da edição de regulamento administrativo municipal, por se tratar, efetivamente, de matéria regulamentar, em conformidade com o Código do Procedimento Administrativo, aprovado em anexo ao Decreto-Lei n.º 4/2015, de 7 de janeiro, na sua redação vigente, e com o ordenamento jurídico autárquico, salientando-se, nesta sede, o disposto no artigo 135.º do citado Código.

Compete à Câmara Municipal, nos termos da alínea k) do n.º 1 do artigo 33.º do Regime Jurídico das Autarquias Locais, aprovado pela Lei n.º 75/2013, de 12 de setembro, na redação em vigor, e constante do seu Anexo I, elaborar e submeter à aprovação da Assembleia Municipal os projetos de regulamentos externos do Município, como sucede no caso vertente, competindo à Assembleia Municipal, sob proposta da Câmara Municipal, aprovar as posturas e os regulamentos com eficácia externa do Município, de acordo com o disposto na alínea g) do n.º 1 do artigo 25.º e na alínea ccc) do n.º 1 do artigo 33.º, ambos do acima referenciado Anexo I da Lei n.º 75/2013, de 12 de setembro, na redação atual.

Na reunião da Câmara Municipal de Almada do dia 16 de fevereiro de 2026, foi aprovada a Proposta n.º 2026-70-DCPF, que deu início ao procedimento de elaboração do Regulamento Municipal do Programa mitigação dos impactos do ruído gerado pelo aeroporto Humberto Delgado no Concelho de Almada, tendo por referência o artigo 98.º do Código de Procedimento Administrativo, aprovado em anexo ao Decreto-Lei n.º 4/2015, de 07 de janeiro.

Na reunião da Câmara Municipal de Almada de 20 de abril de 2026, foi aprovada a Proposta n.º 2026-177-DCPF, referente ao projeto do Regulamento Municipal do Programa mitigação dos impactos do ruído gerado pelo aeroporto Humberto Delgado no Concelho de Almada, nos termos do artigo 99.º do Código de Procedimento Administrativo, bem como a submissão a consulta pública do projeto por um período de 30 dias úteis, nos termos e para os efeitos do artigo 101.º do mesmo Código.

Assim, no uso do poder regulamentar conferido às autarquias locais pelo artigo 241.º da Constituição da República Portuguesa e do previsto na alínea k) do n.º 1 do artigo 33.º do Regime Jurídico das Autarquias Locais estabelecido pela Lei n.º 75/2013, de 12 de setembro, na redação em vigor, foi aprovado pela Câmara Municipal o Projeto do Regulamento Municipal do Programa mitigação dos impactos do ruído gerado pelo aeroporto Humberto Delgado no Concelho de Almada, após terem sido cumpridas as formalidades previstas nos artigos 100.º e 101.º do Código de Procedimento Administrativo.

O presente regulamento foi aprovado nos termos do disposto na alínea g) do n.º 1 do artigo 25.º, do Anexo I da Lei n.º 75/2013, de 12 de setembro, pela Assembleia Municipal de Almada na sessão de \_\_ de \_\_\_\_ de 2026.

## **Artigo 1.º**

### **Habilitação legal**

O presente Regulamento é elaborado ao abrigo do poder regulamentar próprio que é atribuído às autarquias locais pelo n.º 7 do artigo 112.º e artigo 241.º, ambos da Constituição da República Portuguesa, em conjugação com as alíneas m) e n) do n.º 2 do artigo 23.º e as alíneas k) e o) do n.º 1 do artigo 33.º, do Anexo I à Lei n.º 75/2013, de 12 de setembro, que aprovou o Regime Jurídico das Autarquias Locais e nos artigos 135.º e seguintes do Código do Procedimento Administrativo, aprovado pelo Decreto-Lei n.º 04/2015, de 7 de janeiro.

## **Artigo 2.º**

### **Programa Menos Ruído**

O Programa Menos Ruído, criado por via da [Resolução do Conselho de Ministros n.º 58/2025](#), aprovada pelo Conselho de Ministros em 7 de março de 2025 e publicada no Diário da República, 1.ª série, n.º 54, de 18 de março de 2025, destina-se ao financiamento da realização de investimentos em melhorias nas fachadas, janelas, caixilharias e caixas de estore de edifícios habitacionais que não cumpram os requisitos acústicos definidos no [Decreto-Lei n.º 129/2002](#), de 11 de maio, e que se localizem nas zonas expostas a níveis de ruído Lden igual ou superior a 55 dB(A) ou Ln igual ou superior a 45 dB(A).

## **Artigo 3.º**

### **Objeto**

O presente Regulamento estabelece o regime aplicável aos procedimentos de candidatura a apresentar pelos beneficiários elegíveis no âmbito do Programa Menos Ruído, para efeitos de atribuição dos apoios financeiros previstos no referido Programa, concedidos pelo Fundo Ambiental e objeto de operacionalização pelo Município de Almada.

## **Artigo 4.º**

### **Destinatários**

1 – Os destinatários e beneficiários do Programa Menos Ruído são as pessoas singulares que comprovem a qualidade de titular de direito que lhe confira a faculdade de realizar as intervenções nos imóveis localizados nas áreas territoriais previstas e constantes das

plantas anexas e expressamente contemplados na listagem de arruamentos igualmente anexa, incluindo:

- a) Proprietários;
- b) Coproprietários;
- c) Titulares de cabeça de casal de herança indivisa ou outro herdeiro desde que autorizado pelo respetivo titular da herança;
- d) Arrendatários.

2 – A comprovação da qualidade de titular dos direitos referidos no ponto anterior poderá ser feita através de qualquer documento idóneo para o efeito identificado no n.º 6 do artigo 11.º do presente diploma.

3- Serão apenas elegíveis as candidaturas respeitantes a imóveis ou frações cuja construção seja legalmente reconhecida ou quando se trate de construção anterior a 07 de agosto de 1951, desde que não tenham sofrido ampliações ou alterações substanciais sem o devido controlo urbanístico.

4 - Os estabelecimentos comerciais estão excluídos do âmbito do Programa Menos Ruído.

## **Artigo 5.º**

### **Elegibilidade territorial**

1 - O Programa Menos Ruído aplica-se exclusivamente às áreas geográficas identificadas nas plantas que integram o presente regulamento, as quais definem os respetivos limites territoriais e circunscrições abrangidas, incluindo-se igualmente os arruamentos constantes da listagem anexa.

2 - As áreas territoriais abrangidas pelo programa Menos Ruído e pela sua execução são as definidas e delimitadas pela ANA - Aeroportos de Portugal, S. A., e pelo Laboratório Nacional de Engenharia Civil, I. P.

## **Artigo 6.º**

### **Tipologias de ações elegíveis**

1 - O presente Regulamento abrange o financiamento de investimentos isolados ou cumulativos em melhorias nas fachadas, janelas, caixilharias e caixas de estore de edifícios ou frações destinadas a uso habitacional permanente com vista à mitigação dos impactos do ruído gerado pelo funcionamento e atividade do Aeroporto Humberto Delgado.

2 – Todas as intervenções devem cumprir o princípio de «Não prejudicar significativamente» ou «Do no significant harm» (DNSH), assegurando a adoção de comportamentos e práticas de sustentabilidade ambiental por forma a respeitarem os requisitos relativos aos objetivos ambientais aplicáveis, de acordo com o disposto no artigo 17.º do Regulamento (UE) 2020/852 do Parlamento Europeu e do Conselho.

3 – As medidas apoiadas, bem como a sua instalação, devem cumprir com a legislação e regulamentação em vigor nas respetivas áreas e devem apresentar melhor desempenho acústico que as soluções originais instaladas ou proporcionar a melhoria do desempenho acústico e energético global do edifício ou fração autónoma.

4 – No caso da substituição ou reforço de janelas e caixilharias, as soluções a instalar devem cumprir com os seguintes requisitos técnicos (evidenciados, para cada janela, pela respetiva etiqueta CLASSE+ - Janelas e documentos que fazem parte do processo de emissão da mesma):

- a) Valor de índice de isolamento aos sons de condução aérea ( $R_w$ ) da janela igual ou superior a 40 dB;
- b) Classe energética A ou A+.

5 – No caso de intervenções em caixas de estore, as soluções a instalar devem ter um valor de  $R_w$  igual ou superior a 40 dB, evidenciado na respetiva ficha técnica de produto, quando aplicável.

6 – As soluções usadas no reforço do isolamento de fachadas devem ter um coeficiente de condutibilidade térmica inferior a 0,065 W/(m.°C) evidenciado na respetiva ficha técnica de produto ou, no caso de sistemas *External Thermal Insulation Composite System* (ETICS), apresentando a respetiva Avaliação Técnica Europeia (ETA) ou, quando disponível, a etiqueta CLASSE+ - Isolamentos.

7 – Os instaladores e, sempre que aplicável, os fabricantes ou fornecedores das soluções apoiadas, quer sejam empresas ou técnicos em nome individual, devem possuir alvará ou certificado de empreiteiro de obras, declaração ou outro documento aplicável que os habilite a proceder à intervenção em causa e estar inscritos no Portal casa+ (<https://portalcasamais.pt>) e, no caso da substituição ou reforço de janelas e caixilharias, também no portal CLASSE+ ([www.classemais.pt](http://www.classemais.pt)).

8 – Em princípio, as intervenções a realizar consubstanciam obras legalmente isentas de controlo prévio habilitante e legitimador, nos termos e ao abrigo do disposto no artigo 6.º, n.º 1, alíneas b) e c), e 6.º-A, n.º 1, alínea h), ambos do Regime Jurídico da Urbanização e da Edificação, aprovado pelo [Decreto-Lei n.º 555/99](#), de 16 de dezembro, na redação em vigor.

9 – De acordo com o n.º 4 do artigo 77.º do Plano Diretor do Município de Almada, nos edifícios anteriores à data da entrada em vigor do Regulamento Geral das Edificações Urbanas (RGEU), deverão ser mantidos os materiais tradicionais (pedra, madeira, telha cerâmica, ferro forjado ou fundido). Igualmente deverá ser mantida a paleta cromática original.

10 – Caso as obras a executar estejam sujeitas a licença ou a comunicação prévia, a candidatura é aprovada sob condição da sua emissão ou apresentação, respetivamente e nos termos previstos no acima melhor identificado Regime Jurídico da Urbanização e da Edificação.

## **Artigo 7.º**

### **Despesas elegíveis e não elegíveis**

1 – São elegíveis as despesas relacionadas com o fornecimento e instalação dos materiais diretamente associados às tipologias de intervenção aprovadas, bem como as seguintes despesas:

- a) Trabalhos de demolição e/ou reposição estritamente necessários à execução das intervenções;
- b) Ensaios ou medições acústicas;
- c) IVA, quando não recuperável pelo beneficiário.

2 - Não serão consideradas elegíveis despesas não diretamente relacionadas com a mitigação acústica ou que extravasem o âmbito da intervenção aprovada.

3 - Para além das despesas que não satisfaçam os critérios de elegibilidade estabelecidos no ponto anterior, são consideradas não elegíveis as seguintes despesas:

- a) Edifícios ou frações que já disponham de fachadas, janelas, caixilharias e/ou caixas de estore com materiais de elevado isolamento acústico;
- b) Edifícios ou frações não residenciais;
- c) Edifícios não destinados a uso habitacional permanente;
- d) Aquisição de terrenos, edifícios e outros imóveis;
- e) Construção ou obras de adaptação de edifícios independentemente de serem necessárias à implementação da(s) medida(s);
- f) Custos com a manutenção e operação da(s) medida(s);
- g) Projetos, auditorias, estudos e atividades preparatórias, licenciamentos, sem prejuízo do previsto na alínea b) do n.º 1 do artigo 7.º do presente Regulamento;
- h) Direção ou fiscalização de obra, coordenação de segurança, acompanhamento ambiental, assistência técnica e gestão de projeto, sem prejuízo dos trabalhos previstos;

- i) Despesas com o realojamento temporário de residentes no edifício ou fração intervencionada;
- j) Despesas associadas a outras intervenções no edifício ou fração que não se encontrem relacionadas com as intervenções elegíveis;
- k) Multas, penalidades e custos de litigação;
- l) Despesas excessivas ou inadequadas aos propósitos previamente estabelecidos;
- m) Despesas que se encontrem total ou parcialmente financiadas por outros programas, instrumentos ou fontes de financiamento promovidas pelo Estado português.

## **Artigo 8.º**

### **Dotação e duração do apoio**

1 – O presente apoio é consubstanciado na atribuição de uma subvenção não reembolsável, podendo a mesma ser concedida em mais do que um momento, em função da abertura dos respetivos avisos de candidatura, os quais devem ser devidamente publicitados.

2 – O montante global da dotação disponível deve ser divulgado aquando da aprovação do Aviso, por deliberação da Câmara Municipal, ficando a respetiva dotação condicionada aos termos do Protocolo celebrado entre o Município e o Fundo Ambiental.

3 – Os apoios concedidos estão limitados à dotação disponível prevista no número anterior.

4 - Caso se verifique a não afetação integral dos montantes aprovados das candidaturas apresentadas em cada aviso, poderão os montantes que remanescam ser transferidos e realocados aos posteriores e eventuais avisos de candidatura que venham a existir, no âmbito do mesmo protocolo.

## **Artigo 9.º**

### **Limites de subvenção e taxa de participação**

1 — O apoio é consubstanciado pela atribuição de subvenções individuais não reembolsáveis, equivalentes a 100 % (cem por cento) da despesa total prevista, comprovada por orçamentos e visita técnica dos serviços municipais, sem prejuízo do disposto no número seguinte.

2 — O valor máximo das subvenções individuais por beneficiário é de € 5.000,00 (cinco mil euros), com IVA incluído.

3 – Os montantes unitários máximos para as despesas elegíveis por tipologia de intervenção são os seguintes:

- a) Janela: 750,00 €/m<sup>2</sup>, com IVA incluído;
- b) Caixa de Estore: 100,00 €/ml, com IVA incluído;

## **Artigo 10.º**

### **Aviso de Candidaturas**

1 - É da competência da Câmara Municipal de Almada deliberar sobre a abertura do procedimento, mediante a aprovação do respetivo aviso para apresentação de candidaturas.

2 - O aviso de abertura de candidaturas aprovado nos termos do número anterior deve ser publicado em Edital e publicitado no site do Município de Almada;

3 - Aquando da deliberação da Câmara Municipal relativa à abertura do procedimento, são igualmente submetidas à sua apreciação e aprovação:

- a) A proposta de designação do diretor do procedimento de atribuição de apoios.
- b) A proposta de designação da equipa técnica competente para a avaliação das candidaturas, que deve ser composta por representantes das seguintes unidades orgânicas (ou das que lhes venham a suceder): Departamento de Planeamento Urbanístico (DPU), Departamento de Administração Urbanística (DAU), Departamento de Intervenção Ambiental, Clima e Sustentabilidade (DIACS), Divisão de Intervenção e Acompanhamento Social (DIAS) e Divisão de Candidaturas a Programas de Financiamento (DCPF).

4 - O aviso referido no número 1 do presente artigo define os critérios e requisitos específicos aplicáveis ao trâmite procedimental de atribuição dos apoios, devendo, designadamente, prever:

- a) A tipologia das ações abrangidas;
- b) Os contactos do serviço responsável pela direção do procedimento;
- c) O período de candidaturas;
- d) A dotação financeira global afeta ao programa para o período do aviso;
- e) Forma de comunicação e publicitação da decisão;
- f) Os critérios específicos de apreciação e ordenação das candidaturas, bem como a fórmula de cálculo a aplicar na respetiva avaliação, que devem respeitar o disposto no artigo 13.º do presente diploma.

## **Artigo 11.º**

### **Apresentação das candidaturas**

1 — As candidaturas devem ser apresentadas por via eletrónica através do preenchimento do formulário de candidatura disponível no site oficial do Município de Almada em <https://www.cm-almada.pt/balcao-virtual>, durante o prazo previsto pelo aviso de candidatura, o qual será igualmente divulgado no mesmo site, anexando-se obrigatoriamente a documentação identificada no n.º 6 do presente artigo.

2 — Os candidatos podem também recorrer ao Espaço Cidadão Almada para obter apoio no preenchimento do formulário da candidatura dentro do prazo estipulado.

3 — As candidaturas são registadas por ordem sequencial de acordo com a data, hora, minuto e segundo de submissão do formulário de candidatura e de acordo com os critérios definidos no presente Regulamento.

4 — Os serviços municipais podem solicitar a prestação de informações ou a apresentação de documentos complementares aos estipulados no aviso, que considerem relevantes para a devida análise da candidatura, via correio eletrónico, para o endereço indicado pelo candidato.

5 — A apresentação de candidaturas fora do prazo indicado no aviso de candidatura, bem como o incumprimento do seu envio nos termos do número anterior, determina o seu indeferimento liminar.

6 — Na candidatura devem obrigatoriamente ser apresentados os seguintes documentos e informações, sob pena de indeferimento liminar:

- a) Formulário de candidatura.
- b) Declaração sob compromisso de honra relativa à afetação do apoio financeiro a conceder à realização das intervenções destinadas a assegurar a mitigação do ruído decorrente do Aeroporto General Humberto Delgado, nos termos do presente diploma;
- c) Caderneta predial urbana atualizada (CPU) e Certidão Permanente Predial atualizada (com data inferior a seis meses);
- d) Quando aplicável, contrato de arrendamento (registado nos termos legais) ou título legal que habilite o uso do imóvel, acompanhado por declaração do proprietário a autorizar a realização das intervenções destinadas a garantir o conforto acústico;
- e) Indicação da descrição predial do imóvel, caso a mesma não conste da caderneta predial urbana atualizada;
- f) Certidão de domicílio fiscal, extraída do Portal da Autoridade Tributária, devidamente atualizada;

- g) Certidões atualizadas demonstrativas da ausência de dívidas à Administração Fiscal e Aduaneira e ao Instituto Público de Segurança Social I.P.;
- h) Fatura do mês anterior à submissão da candidatura de serviço de fornecimento de eletricidade, gás natural ou água que ateste a situação de vulnerabilidade familiar pela condição de beneficiário de tarifa social, nos casos aplicáveis;
- i) Proposta orçamental emitida por empresa da especialidade que cumpra o disposto no n.º 7 do artigo 6.º, relativa à intervenção a realizar destinada a garantir o conforto acústico, devendo estas discriminar:
  - a. A identificação do local e o nome do candidato (dono-de-obra);
  - b. A identificação do instalador e/ou empreiteiro responsável por essa execução, incluindo Nome, NIF/NIPC e número do Alvará;
  - c. A natureza dos trabalhos a realizar, descrevendo as soluções construtivas e as características técnicas e acústicas (como exemplo: tipo de caixilharia, de vidro e o número de etiqueta classe+ de cada vão) assim como as quantidades de trabalho e os respetivos montantes;
  - d. As condições de pagamento, a data de validade da proposta, bem como quaisquer outras informações relevantes que o instalador considere pertinentes;
  - e. Fotografias a cores de enquadramento da situação existente;
- j) Documento comprovativo da titularidade do IBAN/NIB para o qual o município procede à respetiva transferência bancária do apoio financeiro concedido

## **Artigo 12.º**

### **Avaliação das candidaturas**

1 – A avaliação das candidaturas é realizada pela equipa técnica designada pela Câmara Municipal.

2 - Após a apresentação da candidatura a equipa técnica aprecia os documentos apresentados relativamente à verificação da existência e regularidade de todos os requisitos obrigatórios exigidos no presente regulamento e no aviso para apresentação de candidaturas, bem como a verificação da elegibilidade territorial e da situação de legalidade do imóvel.

3 – As candidaturas que não cumpram o disposto no número anterior, bem como as restantes obrigações previstas no presente regulamento, são excluídas, não sendo submetidas à vistoria prevista no número seguinte.

4 - Após a análise documental das candidaturas, a equipa técnica designada remete aos técnicos responsáveis para vistoria inicial do imóvel, conforme a candidatura submetida, que deverão preencher um formulário tipo de vistoria, aprovado junto com o aviso de candidaturas pela Câmara Municipal de Almada

5 – As candidaturas serão classificadas com base em grelha de pontuação a definir nos avisos para apresentação de candidaturas, obedecendo aos critérios definidos no artigo 13.º do presente regulamento.

6 – Concluída a avaliação das candidaturas é elaborado pela equipa técnica um Relatório Preliminar onde deve constar a listagem ordenada de candidaturas aprovadas para financiamento, candidaturas não aprovadas e candidaturas excluídas, o qual deve ser notificado aos candidatos para pronúncia no exercício do direito de audiência prévia, nos termos do disposto dos artigos 121.º e seguintes do Código do Procedimento Administrativo.

7 – Concluindo-se a fase da audiência dos interessados prevista no número anterior, a equipa técnica elabora o Relatório Final do procedimento, onde consta a lista unitária final.

8 - Compete à Câmara Municipal aprovar o relatório final da equipa técnica e a lista unitária final, no qual constam os respetivos apoios às intervenções a executar, nos termos legais aplicáveis.

9 - A aprovação da candidatura e do respetivo apoio financeiro é notificada ao beneficiário, preferencialmente mediante correio eletrónico, acompanhada por minuta de Termo de Aceitação que deverá ser assinado e remetido aos serviços competentes em 15 dias, formalizando a contratualização do apoio financeiro com o Município de Almada.

### **Artigo 13.º**

#### **Critérios de prioridade**

1. Em qualquer circunstância, a atribuição de apoios, incentivos ou autorizações ao abrigo do presente regulamento deve respeitar, cumulativamente, os seguintes critérios de prioridade:

a) As residências localizadas em zonas onde se verifiquem níveis mais elevados de ruído ambiente gozam de prioridade relativamente às restantes, nos termos da legislação aplicável e dos instrumentos de avaliação acústica em vigor;

b) Será conferida prioridade na avaliação das candidaturas aos destinatários que se enquadrem no conceito de “família vulnerável”, atestado pelo benefício de tarifa social no fornecimento de eletricidade, gás natural ou água. A tarifa social é aplicada aos beneficiários de complemento solidário para idosos, rendimento

social de inserção, prestação de desemprego, abono de família, pensão social de invalidez do regime especial de proteção na invalidez ou do complemento da prestação social para a inclusão, pensão social de velhice ou quem tenha um rendimento anual até 6.272,64 € (seis mil, duzentos e setenta e dois euros e sessenta e quatro cêntimos), acrescido de 50% por cada elemento do agregado familiar sem rendimentos, incluindo o próprio, até ao máximo de dez.

2. As candidaturas serão pontuadas de 1 a 5 valores através da aplicação da seguinte fórmula:

**VGO = (0,60 x IR) + (0,4 x VS)**, em que:

- VGO: Valia Global da Operação;
- IR: Intensidade de Ruído;
  - Edifícios localizados em zonas expostas ao ruído  $L_n \geq 50$  dB(A) – pontuação mais elevada;
  - Edifícios localizados em zonas expostas ao ruído  $45 \leq L_n < 50$  dB(A) – pontuação mais reduzida.
- VS: Vulnerabilidade Social
  - Proprietário ou arrendatário vulnerável – pontuação mais elevada;
  - Restantes situações – pontuação mais reduzida.

3. Em caso de empate na aplicação dos critérios previstos nos números anteriores serão consideradas a data e hora de entrada da candidatura, sendo prioritária a que tenha sido apresentada em primeiro lugar;

4. Quando a dotação disponível não permitir atribuir o total do apoio solicitado, o último candidato a ser contemplado poderá receber apenas o montante disponível de dotação, podendo concorrer futuramente ao valor remanescente, caso sejam disponibilizadas verbas adicionais pela Administração Central.

5. Em caso de desistência de um candidato contemplado, o apoio disponível será atribuído ao candidato seguinte na lista.

## **Artigo 14.º**

### **Execução das intervenções e pagamento**

1. Após a decisão de aprovação das candidaturas, os beneficiários devem assinar o Termo de Aceitação do Financiamento, comprometendo-se ao cumprimento integral das disposições deste diploma e demais legislação aplicável, constituindo a sua não assinatura causa de caducidade da decisão de aprovação, passando o apoio atribuído ao próximo candidato da lista.
2. O beneficiário deve concluir as intervenções objeto do apoio concedido:

- a. no prazo máximo de 90 dias a contar da data assinatura do termo de aceitação do financiamento;
  - b. Nos casos previstos no disposto no número 10 do artigo 6.º do presente diploma, as obras devem ser concluídas no prazo máximo de 90 dias a contar da emissão do respetivo título habilitante.
3. Após a conclusão das intervenções, o beneficiário deve:
- a) Comunicar a conclusão das obras, utilizando o formulário específico disponibilizado no Balcão Virtual;
  - b) Anexar à comunicação:
    - i. Faturas ou documentos fiscalmente relevantes que comprovem a realização das intervenções;
    - ii. Registos fotográficos que demonstrem a execução das intervenções em conformidade com a candidatura aprovada;
    - iii. Declaração da conclusão da obra;
    - iv. Fichas técnicas dos materiais utilizados.
4. Se a documentação remetida não for suficiente, a equipa técnica designada pela Câmara Municipal pode proceder à verificação e vistoria das obras, assegurando que as intervenções foram realizadas de acordo com o projeto aprovado e com os critérios de elegibilidade do Programa Menos Ruído.
5. Constatado o cumprimento integral das condições e verificações previstas nos números anteriores, o Município de Almada procede à liquidação do apoio financeiro, no prazo de 30 dias, com a transferência do valor do subsídio para o IBAN indicado pelo beneficiário. Após a notificação da transferência efetuada, o beneficiário deverá apresentar, no prazo máximo de 15 (quinze) dias, o comprovativo do pagamento referente à faturação previamente emitida. O não cumprimento deste prazo poderá implicar as consequências previstas no artigo seguinte.

### **Artigo 15.º**

#### **Execução das obras e incumprimento**

A não comunicação da conclusão das intervenções dentro do prazo estabelecido, ou a verificação de execução incompleta ou divergente do aprovado, pode determinar a perda total ou parcial do apoio financeiro atribuído, sem prejuízo da obrigação do beneficiário em restituir valores indevidamente recebidos.

### **Artigo 16.º**

#### **Riscos de fraude, conflitos de interesses e duplo financiamento**

A Município deve implementar as medidas necessárias para prevenir a existência de riscos de fraude, corrupção, conflitos de interesses ou duplos financiamentos em todas as fases de implementação do Programa, nomeadamente no que respeita aos processos de análise, avaliação e seleção de candidaturas e validação da documentação comprovativa da execução das intervenções.

## **Artigo 17.º**

### **Proteção de dados**

1 — O Município de Almada é a entidade responsável pelo tratamento dos dados pessoais recolhidos para efeitos do Regulamento.

2 — O Município de Almada aplica, tanto no momento de definição dos meios de tratamento de dados como no momento do próprio tratamento, medidas técnicas e organizativas adequadas para assegurar que só sejam tratados os dados pessoais que forem estritamente necessários para cada finalidade específica, incluindo as garantias necessárias para cumprimento dos requisitos previstos no Regulamento (UE) n.º 2016/679 do Parlamento Europeu e do Conselho, de 27 de abril de 2016, relativo à proteção das pessoas singulares, no que diz respeito ao tratamento de dados pessoais e à livre circulação desses dados.

3 — Esta obrigação aplica-se à quantidade de dados pessoais recolhidos, à extensão do seu tratamento, ao seu prazo de conservação e à sua acessibilidade, assegurando que os dados pessoais não sejam disponibilizados sem intervenção humana a um número indeterminado de pessoas singulares.

4 — Para efeitos do Regulamento, o tratamento de dados pessoais deve verificar-se nas situações previstas no artigo 6.º do Regulamento (UE) n.º 2016/679 do Parlamento Europeu e do Conselho, de 27 de abril de 2016.

5 — A finalidade do acesso do Município de Almada aos dados pessoais dos candidatos e beneficiários é a atribuição de financiamento a intervenções de melhoria das condições acústicas de edifícios ou frações autónomas habitacionais.

6 — Os dados pessoais dos beneficiários objeto de tratamento pelo Município de Almada são o nome, morada, telefone, email, número de contribuinte, número e validade de documento de identificação civil, IBAN e regularidade da situação tributária.

7 — Cada uma destas categorias de dados pessoais é objeto de tratamento adequado, pertinente e estritamente necessário para a prossecução da finalidade pretendida pelos seus titulares, sendo transmitidos nos relatórios a produzir apenas ao Fundo Ambiental.

8—O Município de Almada implementa medidas procedimentais e informáticas adequadas para que os dados inexatos, tendo em conta as finalidades para que são tratados, sejam apagados ou retificados sem demora.

9—Os dados pessoais objetos de tratamento são conservados numa aplicação informática cujo responsável é o Município de Almada, dados esses a serem utilizados unicamente com a finalidade de gerir e executar este Regulamento, nos termos acima indicados.

10—O Município de Almada garante adequados níveis de segurança e de proteção de dados pessoais dos titulares através de medidas de segurança de carácter técnico e organizativo, nos termos dos artigos 25.º e 32.º do Regulamento (UE) n.º 2016/679 do Parlamento Europeu e do Conselho, de 27 de abril de 2016.

11—Os interessados podem, a todo o tempo, aceder à informação sobre o tratamento dos seus dados, retificá-los ou solicitar o seu apagamento, quando os mesmos deixem de ser necessários para a finalidade que motivou a sua recolha ou tratamento e quando não haja obrigação legal de conservação dos mesmos por prazo mais longo.

12—Os dados pessoais são conservados durante o período de 5 (cinco) anos após a apresentação do pedido de apoio ou outro prazo obrigatório por lei consoante as finalidades a que se destinam, sendo aplicados critérios de retenção da informação apropriados a cada tratamento, nos termos do Regulamento (UE) n.º 2016/679 do Parlamento Europeu e do Conselho, de 27 de abril de 2016.

13—O tratamento de dados pessoais realizados ao abrigo do Regulamento é regulado pela legislação relativa à proteção de dados pessoais, designadamente o Regulamento identificado no número anterior.

## **Artigo 18.º**

### **Casos omissos**

Os casos omissos no presente Regulamento são resolvidos mediante aplicação das orientações técnicas do Fundo Ambiental a que se refere o artigo 14.º e das disposições contidas na [Resolução do Conselho de Ministros n.º 58/2025](#), aprovada e adotada pelo Conselho de Ministros em 7 de março de 2025 e publicada no Diário da República, 1.ª série, n.º 54, de 18 de março de 2025, aplicando-se, na falta de regulação ou disciplina aí contemplada, os critérios e parâmetros gerais de integração de lacunas no Direito Administrativo.

## **Artigo 190.º**

### **Disposição final**

A candidatura aos apoios aqui enunciados, implica a aceitação das regras constantes do presente Regulamento.

### **Artigo 20.º**

#### **Entrada em Vigor**

O presente Regulamento entra em vigor no dia imediatamente seguinte ao da sua publicação no Diário da República.

# **ANEXOS**



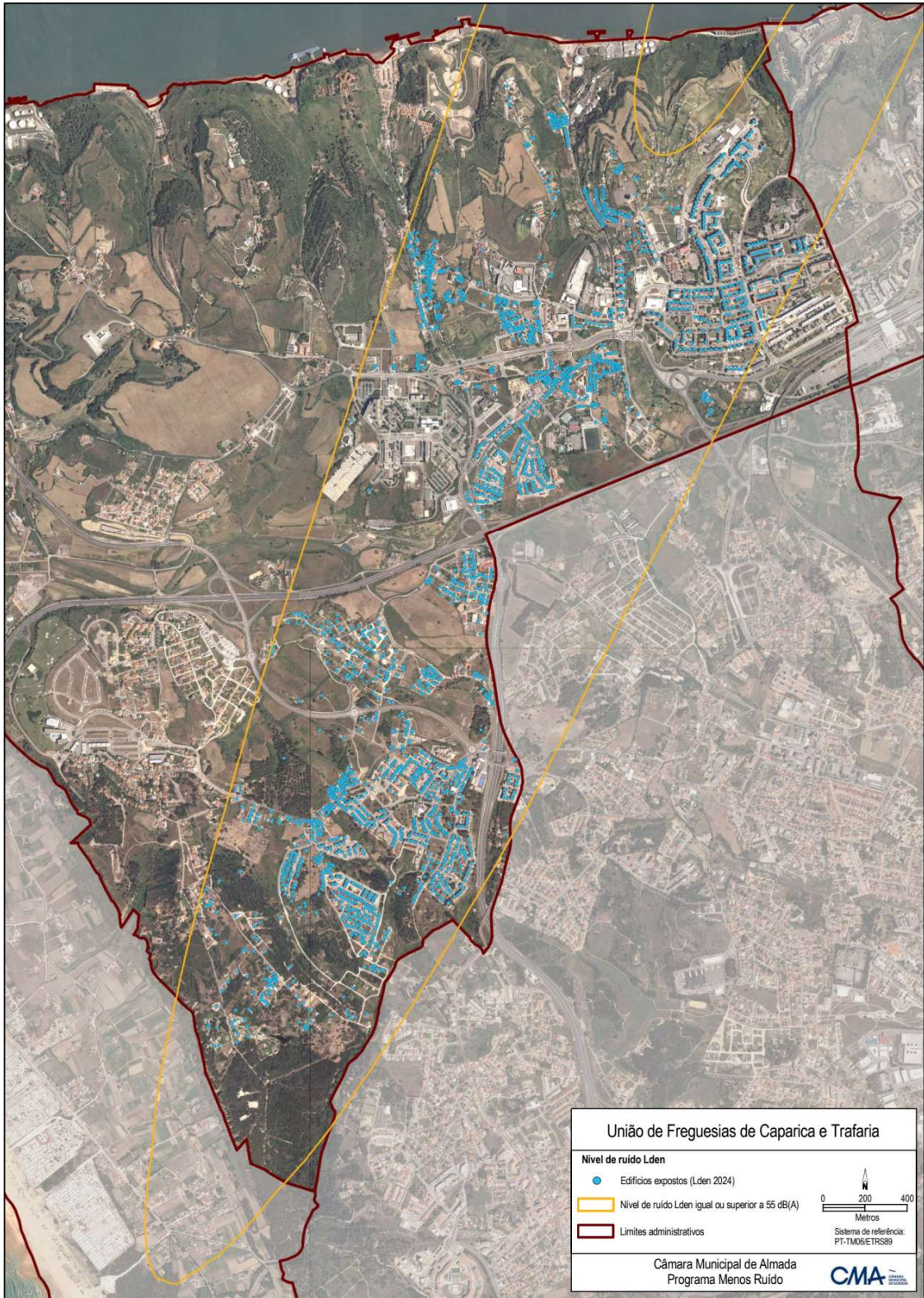

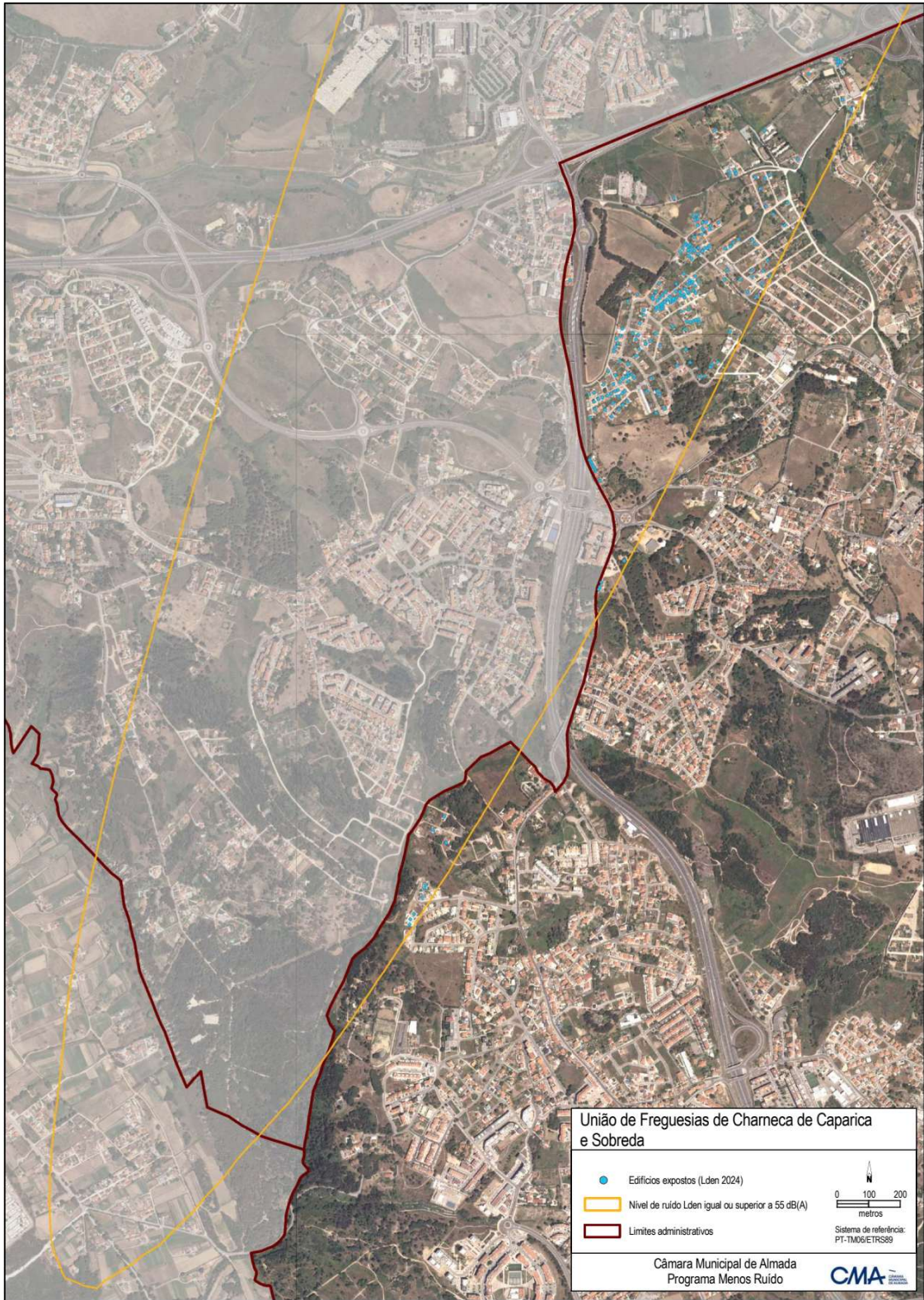





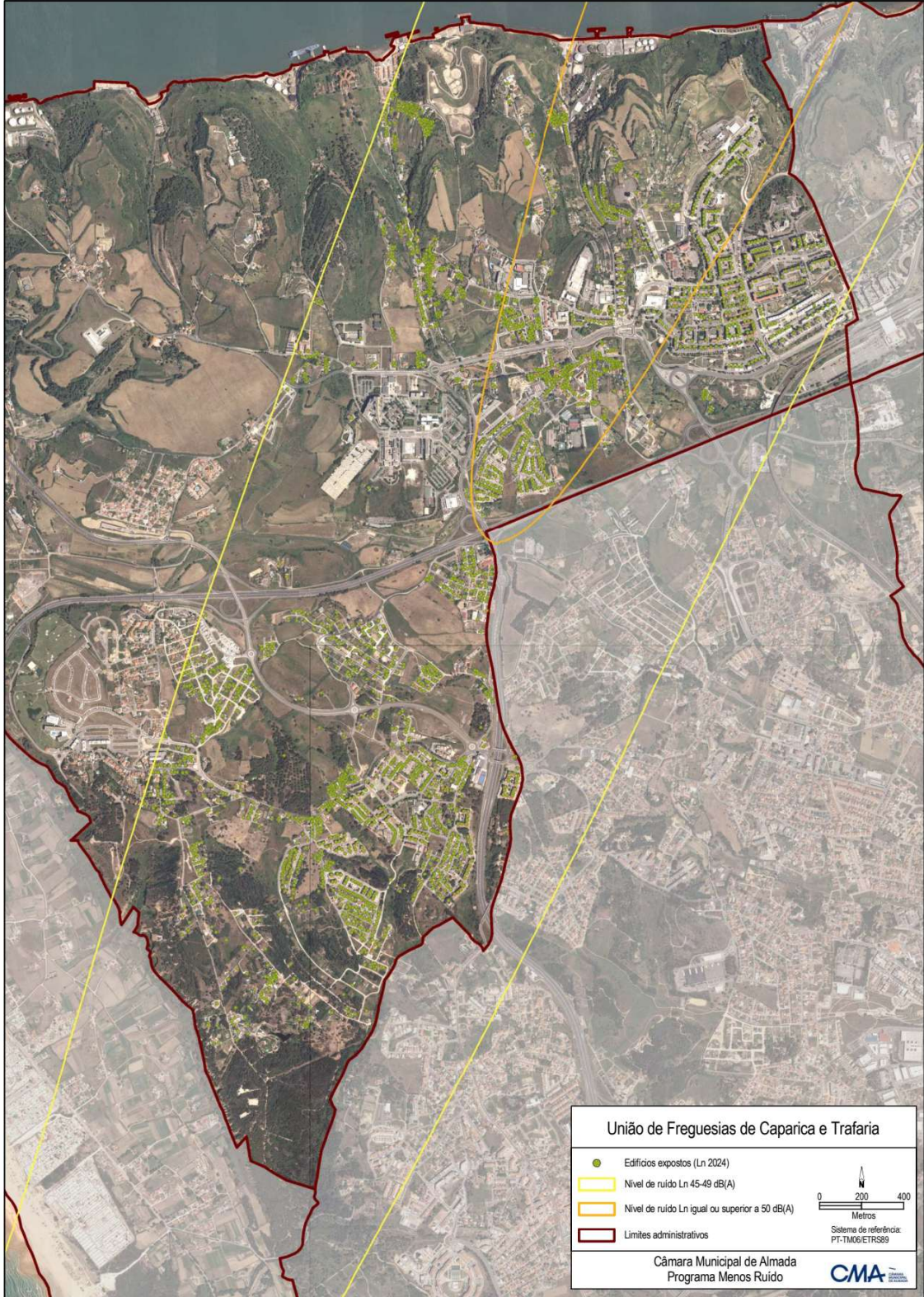

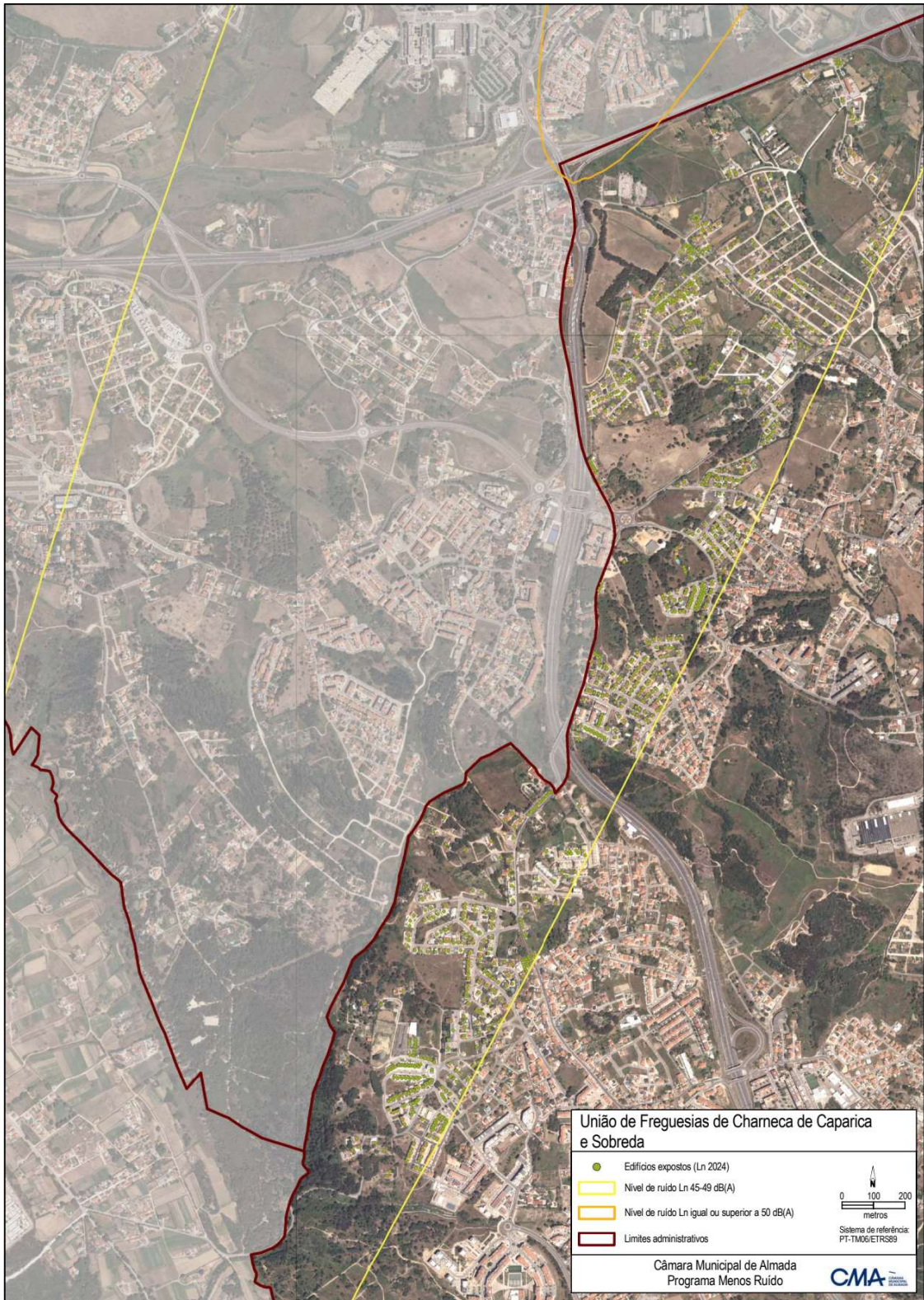



## **PROGRAMA MENOS RUÍDO – NÍVEIS DE RUÍDO LDEN IGUAL OU SUPERIOR A 55 DB(A)**

### **Arruamentos – União de Freguesias de Caparica e Trafaria**

---

ALTO DA JULIA, VILA NOVA, CAPARICA  
AZINHAGA CASTELO PICÃO, PORTO BRANDÃO, MONTE DE CAPARICA  
AZINHAGA COVA DA RAPOSA, VILA NOVA, VILA NOVA DE CAPARICA  
AZINHAGA DA OLIVA, ALDEIA, VALE DO TOJEIRO, CAPARICA  
AZINHAGA DA ROMEIRA, QTA SANTO ANTÓNIO DA ROMEIRA, CAPARICA  
AZINHAGA DA ROMEIRA, LETRA J, QUINTA DA ESTRELA, CAPARICA  
AZINHAGA DA ROMEIRA, QUINTA DA ESTRELA, CAPARICA  
AZINHAGA DA ROSA, MARIA DE LUADES, VILA NOVA, VILA NOVA DE CAPARICA  
AZINHAGA DA ROSA, A TOCA, VILA NOVA, VILA NOVA DE CAPARICA  
AZINHAGA DA ROSA, CASALINHO DA ROSA, VILA NOVA, VILA NOVA DE CAPARICA  
AZINHAGA DA ROSA, CARLOS RODRIGUES, VILA NOVA, VILA NOVA DE CAPARICA  
AZINHAGA DA ROSA, VILA NOVA DE CAPARICA  
AZINHAGA DA ROSA QUINTA DO CASALINHO, VILA NOVA, VILA NOVA DE CAPARICA  
AZINHAGA DA ROSA QUINTA JOAQUIM LOPES, VILA NOVA, VILA NOVA DE CAPARICA  
AZINHAGA DA TORRINHA, TORRE, MONTE DE CAPARICA  
AZINHAGA DA TORRINHA, MARIA JOAQUINA, TORRE, MONTE DE CAPARICA  
AZINHAGA DO CALDEIRÃO, VILA NOVA DE CAPARICA  
AZINHAGA DO CALDEIRÃO, MARIA ANTONIETA, VILA NOVA DE CAPARICA  
AZINHAGA DO CALDEIRÃO, PILCTOS, VILA NOVA DE CAPARICA  
AZINHAGA DO FORMOZINHO, PORTO BRANDÃO, MONTE DE CAPARICA  
AZINHAGA DO FORMOZINHO, EMG, MONTE DE CAPARICA  
AZINHAGA DO GINJAL, MONTE DE CAPARICA  
AZINHAGA DO GINJAL, QUINTA NOVA, MONTE DE CAPARICA  
AZINHAGA DO ROBALO, CASAL DO MONTE, ROBALO, VILA NOVA DE CAPARICA  
AZINHAGA DO ROBALO, JESUS ABE, ROBALO, VILA NOVA DE CAPARICA  
AZINHAGA DO ROBALO, EASA DA COLINA, ROBALO, VILA NOVA DE CAPARICA  
AZINHAGA DO ROBALO QUINTA DA ROSA, VILA NOVA, VILA NOVA DE CAPARICA  
AZINHAGA DO SERRADO, MONTE DA CAPARICA, MONTE DE CAPARICA  
BECO DO GINJAL, MONTE DE CAPARICA  
CALCADA DA CONCEIÇÃO, ALCANIÇA, MONTE DE CAPARICA  
CALCADA DE ALFAZINA, RAPOSO, MONTE DE CAPARICA  
ESTRADA DO AREEIRO EN 377, ALTO DO LAZARIM  
ESTRADA DO ROBALO, ROBALO, VILA NOVA DE CAPARICA  
ESTRADA DO ROBALO, CASA DO ROBALO, ROBALO, VILA NOVA DE CAPARICA  
ESTRADA DO ROBALO, SARITA, ROBALO, VILA NOVA DE CAPARICA

ESTRADA DO ROBALO, IOLANDA, ROBALO, VILA NOVA DE CAPARICA  
ESTRADA DO ROBALO, BELINHA, ROBALO, VILA NOVA DE CAPARICA  
ESTRADA DO ROBALO, CASA DO OUTEIRO, ROBALO, VILA NOVA DE CAPARICA  
ESTRADA DO ROBALO, CASA DA FONTE, ROBALO, VILA NOVA DE CAPARICA  
ESTRADA DO ROBALO, SOBREIRO, ROBALO, VILA NOVA DE CAPARICA  
ESTRADA DO ROBALO, PINHAL, ROBALO, VILA NOVA DE CAPARICA  
ESTRADA DO ROBALO, PLAZA DEL MAR, ROBALO, VILA NOVA DE CAPARICA  
ESTRADA DO ROBALO, MINHA E TUA, ROBALO, VILA NOVA DE CAPARICA  
ESTRADA DO ROBALO, SANTANA, ROBALO, VILA NOVA DE CAPARICA  
ESTRADA DO ROBALO, CASAS MARIO SANTANEIRA, ROBALO, VILA NOVA DE CAPARICA  
ESTRADA DO ROBALO, CASA DOS CEDOS, ROBALO, VILA NOVA DE CAPARICA  
ESTRADA NACIONAL 10 I, VILA NOVA, CAPARICA  
ESTRADA NACIONAL 10 I, CASAL DAS MARIAS, VILA NOVA, CAPARICA  
ESTRADA NACIONAL 10 I, CELESTE, VILA NOVA, CAPARICA  
ESTRADA NACIONAL 377, MONTE DE CAPARICA, ALMADA  
ESTRADA NACIONAL, VILA NOVA, VILA NOVA DE CAPARICA  
ESTRADA NACIONAL, QUINTA DAS RENATAS, PILOTOS, VILA NOVA DE CAPARICA  
ESTRADA NACIONAL, LUISA DA SILVA RENATA, PILOTOS, VILA NOVA DE CAPARICA  
ESTRADA NACIONAL, LETRAS LF, PILOTOS, VILA NOVA DE CAPARICA  
ESTRADA NACIONAL, VILA NOVA DE CAPARICA  
ESTRADA NACIONAL, ANEXO, VILA NOVA DE CAPARICA  
ESTRADA NACIONAL, PILOTOS, VILA NOVA DE CAPARICA  
ESTRADA NACIONAL, QUARESMA LOTE 1A, VILA NOVA, LAZARIM  
ESTRADA NACIONAL, QUARESMA, LOTE 1B, VILA NOVA, LAZARIM  
ESTRADA NACIONAL, ARNALDO, VILA NOVA, LAZARIM  
ESTRADA NACIONAL, MILITA, VILA NOVA, LAZARIM  
ESTRADA NACIONAL, QUINTA DA ESTRELINHA, VILA NOVA, VILA NOVA DE CAPARICA  
ESTRADA NACIONAL, FELICIDADE, VILA NOVA, LAZARIM  
ESTRADA NACIONAL 377 1, QUINTA TORRINHA, TORRE, MONTE DE CAPARICA  
ESTRADA NACIONAL 377-1, QUINTA SANTO ANTÓNIO, PORTO BRANDÃO, MONTE DE CAPARICA  
ESTRADA NACIONAL 377-1, AREEIRO, MONTE DE CAPARICA  
LARGO BULHÃO PATO, TORRE, MONTE DE CAPARICA  
LARGO CANDIDO DOS REIS, MONTE DE CAPARICA  
LARGO CANDIDO DOS REIS, IGREJA MONTE DE CAPARICA, MONTE DE CAPARICA  
LARGO CARLOS DA MAIA, PORTO BRANDÃO, MONTE DE CAPARICA  
LARGO CARLOS DA MAIA, CASA DA MANGUEIRA, PORTO BRANDÃO, MONTE DE CAPARICA  
LARGO DA FOMEGA, ALMADA, MONTE DE CAPARICA  
LARGO DO CHAFARIZ PUBLICO, MONTE DE CAPARICA

ALTO DA MOLINHA, FUNCHALINHO  
PATEO DO SUICO, VILA NOVA, CAPARICA  
PATEO LUDGERO PATRICIO, VILA NOVA, CAPARICA  
QUINTA DA TORRINHA, TERESINHA, MONTE CAPARICA, MONTE DE CAPARICA  
QUINTA DA TORRINHA, PEREIRA, MONTE CAPARICA, MONTE DE CAPARICA  
QUINTA DA TORRINHA, MONTE CAPARICA, MONTE DE CAPARICA  
QUINTA DA TORRINHA, HELIA ALVES, MONTE CAPARICA, MONTE DE CAPARICA  
QUINTA DA TORRINHA, JOFRG, MONTE CAPARICA, MONTE DE CAPARICA  
QUINTA DA TORRINHA, FERNANDES, MONTE CAPARICA, MONTE DE CAPARICA  
PATIO DA NOSSA SRA DA PIEDADE, MONTE DE CAPARICA, FONTE SANTA  
PATIO DA SICALMA, CASAS VELHAS, CAPARICA  
PRAÇA ARISTIDES MENDES, ALCANIÇA, MONTE DE CAPARICA  
PRAÇA JOÃO JURADO, VILA NOVA, VILA NOVA DE CAPARICA  
PRAÇA QUINTA DE SÃO FRANCISCO DOS MATOS, LAZARIM, LAZARIM  
PRAÇA VALE DO TOJEIRO, VALE DO TOJEIRO, CAPARICA  
PRACETA ANTÓNIO DE NOLA, VILA NOVA, LAZARIM  
PRACETA BARTOLOMEU PERESTRELO, VILA NOVA, LAZARIM  
PRACETA CIPRIANO DOS SANTOS, VILA NOVA, VILA NOVA DE CAPARICA  
PRACETA DA ROSA, VILA NOVA, VILA NOVA DE CAPARICA  
PRACETA DINIS DIAS, VILA NOVA, LAZARIM  
PRACETA DOMINGOS MIGUEL, VILA NOVA, VILA NOVA DE CAPARICA  
PRACETA FERNANDO NAMORA, QUINTA NOVA, CHARNECA DE CAPARICA  
PRACETA FERNANDO NAMORA, QUINTA DA ESTRELA, CAPARICA  
PRACETA FRANCISCO DA SILVA MARQUES, VILA NOVA, VILA NOVA DE CAPARICA  
PRACETA FREDERICO PINHEIRO, VILA NOVA DE CAPARICA  
PRACETA JOÃO DA SILVA MARQUES, VILA NOVA, VILA NOVA DE CAPARICA  
PRACETA JORGE DE SENA, QUINTA DA ESTRELA, CAPARICA  
PRACETA QUINTA DAS AMOREIRAS, CASAS VELHAS, MONTE DE CAPARICA  
PRACETA QUINTA DO MADORNO, QUINTA DA ESTRELA, CAPARICA  
PRACETA RAFAEL CORREIA, VILA NOVA, VILA NOVA DE CAPARICA  
PRACETA RAUL BRANDÃO, QUINTA DA ESTRELA, CAPARICA  
PRACETA VASCO DA GAMA, VILA NOVA, LAZARIM  
QUINTA DA CANEIRA, QTA SANTO ANTÓNIO DA ROMEIRA, CAPARICA  
QUINTA DA OLIVA, VILA NOVA, VILA NOVA DE CAPARICA  
QUINTA DA PEDREIRA, SOCIEDADE PANIFICADORA, MONTE DA CAPARICA  
QUINTA DA ROMEIRA, FUNCHALINHO, FUNCHALINHO  
QUINTA DA ROSA, VILA NORA, VILA NOVA DE CAPARICA  
QUINTA DA ROSA, LAURINDA NEVES, VILA NORA, VILA NOVA DE CAPARICA

QUINTA DA URRACA DE CIMA, MONTE DE CAPARICA  
QUINTA DE CHAVES, VALE MOURELOS, ALMADA  
QUINTA DE CHAVES, MARTINS, VALE MOURELOS, ALMADA  
QUINTA DE SANTO ANTÓNIO DA ROMEIRA, FUNCHALINHO  
QUINTA DE SANTO ANTÓNIO DA ROMEIRA, VIVENDA LENA, CAPARICA  
QUINTA DE SANTO ANTÓNIO DA ROMEIRA, VIVENDA PALHARES, CAPARICA  
QUINTA DE SÃO JOÃO, VILA NOVA, VILA NOVA DE CAPARICA  
QUINTA DE SÃO LOURENCO, PILOTOS, VILA NOVA DE CAPARICA  
QUINTA DO CASALINHO DA ROSA, VILA NOVA, VILA NOVA DE CAPARICA  
QUINTA DO CEBOLAL, FUNCHALINHO  
QUINTA DO FACHO, MONTE DE CAPARICA  
QUINTA DO FACHO, GARAGEM, MONTE DE CAPARICA  
QUINTA DO GINJAL, MONTE DE CAPARICA  
QUINTA DO RAPOSO DE CIMA ATRAS DO DEPOSITO DE ÁGUA, RAPOSO DE CIMA, CAPARICA  
QUINTA DO RATO, FUNCHALINHO  
QUINTA DO ROBALO, ROBALO, VILA NOVA DE CAPARICA  
QUINTA DO ROBALO, VILA AMARO, VILA NOVA, VILA NOVA DE CAPARICA  
QUINTA DO ROBALO, CASALINHO SÃO JOSE, VILA NOVA, VILA NOVA DE CAPARICA  
QUINTA DO ROBALO, CASA MARIO SANTANEIRA, VILA NOVA, VILA NOVA DE CAPARICA  
QUINTA DO ROBALO, CASA DOS ARCOS, VILA NOVA, VILA NOVA DE CAPARICA  
QUINTA DO ROBALO, CASA DAS FLORES, VILA NOVA, VILA NOVA DE CAPARICA  
QUINTA DO ROBALO, CASA DA PALMEIRA, VILA NOVA, VILA NOVA DE CAPARICA  
QUINTA DOS CARVALHAIS, QTA SANTO ANTÓNIO DA ROMEIRA, CAPARICA  
QUINTA DOS CARVALHAIS, FUNCHALINHO  
QUINTA DOS POSSOLOS, MONTE DA CAPARICA, CAPARICA  
QUINTA FILIPA DE ÁGUA, ALCANIÇA, MONTE DE CAPARICA  
QUINTA NOVA DO ROBALO, MFP, ROBALO, VILA NOVA DE CAPARICA  
QUINTA NOVA DO ROBALO, ROBALO, VILA NOVA DE CAPARICA  
QUINTA NOVA DO ROBALO, ARLETE, ROBALO, VILA NOVA DE CAPARICA  
QUINTA RAPOSO DE CIMA, MOINHO, RAPOSO DE CIMA, CAPARICA  
QUINTA SANTO ANTÓNIO DA ROMEIRA, FUNCHALINHO, FUNCHALINHO  
RUA 1 DE MAIO, PORTO BRANDÃO, MONTE DE CAPARICA  
RUA 1 DE MAIO, MONTE DE CAPARICA  
RUA 25 DE ABRIL, CERRADO, MONTE DE CAPARICA  
RUA 5 DE OUTUBRO, PORTO BRANDÃO, MONTE DE CAPARICA  
RUA 5 DE OUTUBRO, FONTE SANTA, MONTE DE CAPARICA  
RUA 5 DE OUTUBRO, QUINTA DO CANAL, FONTE SANTA, MONTE DE CAPARICA  
RUA 5 DE OUTUBRO, OFELIA, FONTE SANTA, MONTE DE CAPARICA

RUA ALFAZINA DE CIMA, RAPOSO, MONTE DE CAPARICA  
RUA ALFREDO CUNHA, MONTE DE CAPARICA  
RUA ALFREDO CUNHA, QUINTA DO BRASILEIRO, MONTE DE CAPARICA  
RUA ALFREDO CUNHA, (ANEXADO ÃO EDIFICIO 001), MONTE DE CAPARICA  
RUA ALFREDO CUNHA, PROJECTADO A ALFREDO CUNHA, MONTE DE CAPARICA  
RUA ALFREDO CUNHA, VIVENDA JOSE, MONTE DE CAPARICA  
RUA ALFREDO CUNHA, ARAUJO, MONTE DE CAPARICA  
RUA ALFREDO CUNHA, VIVENDA CAMPOS, MONTE DE CAPARICA  
RUA ALVARO FERNANDES, VILA NOVA, LAZARIM  
RUA ANSELMO LOPES, VS, GRANJA, MONTE DE CAPARICA  
RUA ANSELMO LOPES, 1A, GRANJA, MONTE DE CAPARICA  
RUA ANSELMO LOPES, GRANJA, MONTE DE CAPARICA  
RUA ANSELMO LOPES, MARIA BEMVINDA, GRANJA, MONTE DE CAPARICA  
RUA ANTÓNIO GIÃO, ALCANIÇA, MONTE DE CAPARICA  
RUA ARMANDO DOS SANTOS, VILA NOVA, VILA NOVA DE CAPARICA  
RUA B, QUINTA DE SÃO LOURENCO, QTA SANTO ANTÓNIO DA ROMEIRA, CAPARICA  
RUA B, QTA SANTO ANTÓNIO DA ROMEIRA, CAPARICA  
RUA B, MARQUES, QTA SANTO ANTÓNIO DA ROMEIRA, CAPARICA  
RUA B, JC, QTA SANTO ANTÓNIO DA ROMEIRA, CAPARICA  
RUA B, ROQUE, QTA SANTO ANTÓNIO DA ROMEIRA, CAPARICA  
RUA B A AZINHAGA DO GINJAL, MONTE DE CAPARICA  
RUA B DA QUINTA DE SÃO LOURENCO, QTA SANTO ANTÓNIO DA ROMEIRA, CAPARICA  
RUA B DO GINJAL, MONTE DE CAPARICA, ALMADA  
RUA BAIRRO DA FIGUEIRA, PORTO BRANDÃO, MONTE DE CAPARICA  
RUA BAIRRO DA FIGUEIRA, ESPERANCA, PORTO BRANDÃO, MONTE DE CAPARICA  
RUA BAIRRO DA FIGUEIRA, VARANDA 1, PORTO BRANDÃO, MONTE DE CAPARICA  
RUA BAIRRO DA FIGUEIRA, QUINTA SANTO ANTÓNIO, FONTE SANTA, MONTE DE CAPARICA  
RUA BAIRRO DA FIGUEIRA, FONTE SANTA, MONTE DE CAPARICA  
RUA BAIRRO DA FIGUEIRA, LEMOS ANTUNES, FONTE SANTA, MONTE DE CAPARICA  
RUA BAIRRO DA FIGUEIRA, AL, FONTE SANTA, MONTE DE CAPARICA  
RUA BAIRRO DA FIGUEIRA, ANEXO AL, FONTE SANTA, MONTE DE CAPARICA  
RUA BAIRRO DA FIGUEIRA, QUINTA DA CRUZ ANEXO, FONTE SANTA, MONTE DE CAPARICA  
RUA BAIRRO DA FIGUEIRA, MILITA, FONTE SANTA, MONTE DE CAPARICA  
RUA BAIRRO DA FIGUEIRA, QUINTA DAS MALHAS, FONTE SANTA, MONTE DE CAPARICA  
RUA BAIRRO DA FIGUEIRA, QTA TRANQUILIDADE, FONTE SANTA, MONTE DE CAPARICA  
RUA BAIRRO DA FIGUEIRA, ROSA, FONTE SANTA, MONTE DE CAPARICA  
RUA BAIRRO DA FIGUEIRA, PATIO MG, FONTE SANTA, MONTE DE CAPARICA  
RUA BARTOLOMEU DIAS, VILA NOVA DE CAPARICA, LAZARIM

RUA BARTOLOMEU DIAS, PILOTOS, LAZARIM  
RUA BERNARDO MARQUES, CASAS VELHAS, MONTE DE CAPARICA  
RUA C, QTA SANTO ANTÓNIO DA ROMEIRA, CAPARICA  
RUA CALCADA DE ALFAZINA, ALMADA, MONTE DE CAPARICA  
RUA CAMILO CASTELO BRANCO, FONTE SANTA, MONTE DE CAPARICA  
RUA CARLOS REIS, CASAS VELHAS, MONTE DE CAPARICA  
RUA CARVALHO ARAUJO, FONTE SANTA, MONTE DE CAPARICA  
RUA CASALINHO DA ROSA, VILA NOVA DE CAPARICA  
RUA CASALINHO DA ROSA, VIVENDA RAMOS, VILA NOVA DE CAPARICA  
RUA CATARINA EUFEMIA, MONTE DA CAPARICA, MONTE DE CAPARICA  
RUA CIPRIANO DOS SANTOS, VILA NOVA, VILA NOVA DE CAPARICA  
RUA CONSELHEIRO MANUEL LUIS FERNANDES, BANÁTICA, MONTE DE CAPARICA  
RUA CONSELHEIRO MANUEL LUIS FERNANDES, VIVENDA JOFRE, BANÁTICA, MONTE DE CAPARICA  
RUA CONSELHEIRO MANUEL LUIS FERNANDES, JOSE INISIO, BANÁTICA, MONTE DE CAPARICA  
RUA CONSELHEIRO MANUEL LUIS FERNANDES, VIVENDA SANTOS, BANÁTICA, MONTE DE CAPARICA  
RUA CONSELHEIRO MANUEL LUIS FERNANDES, VIVENDA VALADÃO, BANÁTICA, MONTE DE CAPARICA  
RUA CONSELHEIRO MANUEL LUIS FERNANDES, JOÃO ROQUE, BANÁTICA, MONTE DE CAPARICA  
RUA CONSELHEIRO MANUEL LUIS FERNANDES, QUINTA BARTOLOMEU PINHEIRO, BANÁTICA, MONTE DE CAPARICA  
RUA DA BELA VISTA, ALCANIÇA, MONTE DE CAPARICA  
RUA DA BELA VISTA, MONTE DE CAPARICA  
RUA DA BOA ESPERANCA, ALCANIÇA, MONTE DE CAPARICA  
RUA DA BOA ESPERANCA, D Z, ALCANIÇA, MONTE DE CAPARICA  
RUA DA ESTRELINHA, NOSSA SENHORA FATIMA, CAPUCHOS, VILA NOVA DE CAPARICA  
RUA DA ESTRELINHA, CAPUCHOS, VILA NOVA DE CAPARICA  
RUA DA FENACHE, ALCANIÇA, MONTE DE CAPARICA  
RUA DA GRANJA, ANEXO, FONTE SANTA, MONTE DE CAPARICA  
RUA DA GRANJA, CARVALHO, FONTE SANTA, MONTE DE CAPARICA  
RUA DA GRANJA, FONTE SANTA, MONTE DE CAPARICA  
RUA DA GRANJA, ANEXO Z, FONTE SANTA, MONTE DE CAPARICA  
RUA DA GRANJA, ANEXO 3, FONTE SANTA, MONTE DE CAPARICA  
RUA DA GRANJA, ANEXO 4, FONTE SANTA, MONTE DE CAPARICA  
RUA DA GRANJA, QUINTA DA ALIANSA 2 GRUPO, FONTE SANTA, MONTE DE CAPARICA  
RUA DA JUVENTUDE, VALE DO TOJEIRO, CAPARICA  
RUA DA JUVENTUDE, B, VALE DO TOJEIRO, CAPARICA  
RUA DA LAVOURA, FONTE SANTA, MONTE DE CAPARICA  
RUA DA LAVOURA, CASINHA PAZ, FONTE SANTA, MONTE DE CAPARICA  
RUA DA LAVOURA, QUINTA CAUTELEIRO, FONTE SANTA, MONTE DE CAPARICA  
RUA DA LAVOURA, PATIO MATEUS, FONTE SANTA, MONTE DE CAPARICA

RUA DA MACAROCA, VINTE E CINCO, BANÁTICA, MONTE DE CAPARICA  
RUA DA MACAROCA, VINTE E QUATRO, BANÁTICA, MONTE DE CAPARICA  
RUA DA MACAROCA, VINTE E TRES, BANÁTICA, MONTE DE CAPARICA  
RUA DA MACAROCA, BANÁTICA, MONTE DE CAPARICA  
RUA DA MACAROCA, S, BANÁTICA, MONTE DE CAPARICA  
RUA DA MACAROCA, IZ, BANÁTICA, MONTE DE CAPARICA  
RUA DA MACAROCA, G, BANÁTICA, MONTE DE CAPARICA  
RUA DA MACAROCA, Z, BANÁTICA, MONTE DE CAPARICA  
RUA DA URRACA, MONTE DA CAPARICA, MONTE DE CAPARICA  
RUA DAMIÃO PERES, VILA NOVA DE CAPARICA  
RUA DAS GAIVOTAS, VILA NOVA, VILA NOVA DE CAPARICA  
RUA DAS QUINTAS, ALCANIÇA, MONTE DE CAPARICA  
RUA DAS QUINTAS, ANA PAULA, ALCANIÇA, MONTE DE CAPARICA  
RUA DAS QUINTAS, ESMERALDA, ALCANIÇA, MONTE DE CAPARICA  
RUA DAS QUINTAS, VEF, ALCANIÇA, MONTE DE CAPARICA  
RUA DAVID MOURÃO FERREIRA, ALCANIÇA, MONTE DE CAPARICA  
RUA DE ALCANIÇA, ALCANIÇA, MONTE DE CAPARICA  
RUA DE DENTRO, ALCANIÇA, MONTE DE CAPARICA  
RUA DE SÃO FRANCISCO DE ASSIS, VALE DO TOJEIRO, CAPARICA  
RUA DE SÃO JOÃO, VILA NOVA, LAZARIM  
RUA DE SÃO MACARIO, LAZARIM, LAZARIM  
RUA DE SÃO MIGUEL POENTE, ALMADA, CAPARICA  
RUA DE SÃO PEDRO, CAPUCHOS, VILA NOVA DE CAPARICA  
RUA DE SÃO PEDRO, CASA DO PINHEIRO MANSO, CAPUCHOS, VILA NOVA DE CAPARICA  
RUA DIOGO CÃO, S, VILA NOVA, LAZARIM  
RUA DIOGO CÃO, VILA NOVA DE CAPARICA, LAZARIM  
RUA DIOGO GOMES, VILA NOVA, LAZARIM  
RUA DO AREEIRO, AREEIRO, MONTE DE CAPARICA  
RUA DO CHAFARIZ PUBLICO, MARIETA, MONTE DE CAPARICA  
RUA DO CHAFARIZ PUBLICO, MONTE DE CAPARICA  
RUA DO CHAFARIZ PUBLICO, JC, MONTE DE CAPARICA  
RUA DO CHAFARIZ PUBLICO, ANEXO 4, MONTE DE CAPARICA  
RUA DO CHAFARIZ PUBLICO, MONTE CAPARICA, MONTE DE CAPARICA  
RUA DO FACHO, BANÁTICA, MONTE DE CAPARICA  
RUA DO FACHO, MONTE DE CAPARICA  
RUA DO FANCHO, ELISIO, GRANJA, CAPARICA  
RUA DO GINJAL, MONTE DE CAPARICA, ALMADA  
RUA DO JOINAL, QUINTA DO JOINAL, GRANJA, MONTE DE CAPARICA

RUA DO JOINAL, QUINTA MIRATEJO, GRANJA, MONTE DE CAPARICA  
RUA DO JOINAL, GRANJA, MONTE DE CAPARICA  
RUA DO JOINAL, QUINTA FEIJÃO, GRANJA, MONTE DE CAPARICA  
RUA DO JOINAL, QUINTA DA GRANJA VIVENDA ALME, GRANJA, MONTE DE CAPARICA  
RUA DO MAR, QUINTA DA ESTRELA, CAPARICA  
RUA DO MAR, CAPARICA  
RUA DO MIRADOURO DE ALFAZINA, RAPOSO, MONTE DE CAPARICA  
RUA DO MIRADOURO DE ALFAZINA, BZ, RAPOSO, MONTE DE CAPARICA  
RUA DO MIRADOURO DE ALFAZINA, GQ, RAPOSO, MONTE DE CAPARICA  
RUA DO MIRADOURO DE ALFAZINA, GB, RAPOSO, MONTE DE CAPARICA  
RUA DO MOINHO, ALCANIÇA, MONTE DE CAPARICA  
RUA DO MOINHO, GG, ALCANIÇA, MONTE DE CAPARICA  
RUA DO MOINHO, SZ, ALCANIÇA, MONTE DE CAPARICA  
RUA DO MOINHO, CINQUENTA E OITO, ALCANIÇA, MONTE DE CAPARICA  
RUA DO MOINHO, SQ, ALCANIÇA, MONTE DE CAPARICA  
RUA DO MOINHO, SESSENTA, ALCANIÇA, MONTE DE CAPARICA  
RUA DO MOINHO, SESSENTA E UM, ALCANIÇA, MONTE DE CAPARICA  
RUA DO MOINHO, ZB, ALCANIÇA, MONTE DE CAPARICA  
RUA DO MOINHO, ZG, ALCANIÇA, MONTE DE CAPARICA  
RUA DO MOINHO, SS, ALCANIÇA, MONTE DE CAPARICA  
RUA DO MOINHO, CINQUENTA, ALCANIÇA, MONTE DE CAPARICA  
RUA DO MOINHO, S, ALCANIÇA, MONTE DE CAPARICA  
RUA DO MOINHO, IB, ALCANIÇA, MONTE DE CAPARICA  
RUA DO MOINHO, II, ALCANIÇA, MONTE DE CAPARICA  
RUA DO MOVIMENTO DAS FORÇAS ARMADAS, MONTE DE CAPARILA, MONTE DE CAPARICA  
RUA DO MURRIÃO, ALMADA, CAPARICA  
RUA DO POMBAL, MONTE DE CAPARICA  
RUA DO POMBAL, ANDRE, MONTE DE CAPARICA  
RUA DO RAPOSO DE BAIXO, PEAIRA, RAPOSO, MONTE DE CAPARICA  
RUA DO RAPOSO DE BAIXO, RAPOSO, MONTE DE CAPARICA  
RUA DO RAPOSO DE BAIXO, VIVENDA, RAPOSO, MONTE DE CAPARICA  
RUA DO RAPOSO DE CIMA, RAPOSO, MONTE DE CAPARICA  
RUA DO SOL, QUINTA DA ESTRELA, CAPARICA  
RUA DO SOL, CAPARICA  
RUA DO VALE DO TOJEIRO, VILA NOVA DE CAPARICA, LAZARIM  
RUA DO VALE DO TOJEIRO, ANEXOS, VILA NOVA, LAZARIM  
RUA DO VALE DO TOJEIRO, LAZARIM, LAZARIM  
RUA DO VALE DO TOJEIRO, QUINTA SANTO ANTÓNIO, VILA NOVA, LAZARIM

RUA DOMINGOS MIGUEL, VILA NOVA, VILA NOVA DE CAPARICA  
RUA DOS 3 VALES, ALCANIÇA, MONTE DE CAPARICA  
RUA DOS 3 VALES, ALMADA, ALMADA  
RUA DOS CARVALHAIS, QTA SANTO ANTÓNIO DA ROMEIRA, CAPARICA  
RUA DOS COOPERATIVISTAS, RAPOSO, MONTE DE CAPARICA  
RUA DOS COOPERATIVISTAS, FAMILIA OLIVEIRA, RAPOSO, MONTE DE CAPARICA  
RUA DOS TRABALHADORES RURAIS, MONTE DE CAPARICA  
RUA DOS TRABALHADORES RURAIS, QUINTA DA ALIANCA DE BAIXO, MONTE DE CAPARICA  
RUA DOS TRABALHADORES RURAIS, TORRE, MONTE DE CAPARICA  
RUA DOS TRABALHADORES RURAIS, PATEO 73, MONTE DE CAPARICA  
RUA DOUTOR ALBERTO ARAUJO, MONTE DE CAPARICA  
RUA DOUTOR JOSE RIBEIRO TOSCANO PESSOA, MONTE DE CAPARICA  
RUA EDUARDO TAVARES, CASTELO, GRANJA, MONTE DE CAPARICA  
RUA EDUARDO TAVARES, GRANJA, MONTE DE CAPARICA  
RUA EDUARDO TAVARES, PARADELA, GRANJA, MONTE DE CAPARICA  
RUA EDUARDO TAVARES, MADEIRA, GRANJA, MONTE DE CAPARICA  
RUA EDUARDO TAVARES, MACHADO, GRANJA, MONTE DE CAPARICA  
RUA EDUARDO TAVARES, DOS IRMÃOS MANEL/ANTÓNIO, GRANJA, MONTE DE CAPARICA  
RUA EDUARDO TAVARES, COSRA, GRANJA, MONTE DE CAPARICA  
RUA EDUARDO TAVARES, CAEIRO, GRANJA, MONTE DE CAPARICA  
RUA ELEUTERIO TEIXEIRA, ALCANIÇA, MONTE DE CAPARICA  
RUA ERNESTO VEIGA DE OLIVEIRA, VILA NOVA DE CAPARICA  
RUA FERNANDO DE ALMEIDA, VILA NOVA, VILA NOVA DE CAPARICA  
RUA FERNANDO NAMORA, QUINTA DA ESTRELA, CAPARICA  
RUA FERNANDO NAMORA, CAPARICA  
RUA FRANCISCO COSTA, CASAS VELHAS, MONTE DE CAPARICA  
RUA FRANCISCO DA SILVA MARQUES, VILA NOVA, VILA NOVA DE CAPARICA  
RUA FRANCO DE MELO, GONCALVES, GRANJA, MONTE DE CAPARICA  
RUA GENERAL HUMBERTO DELGADO, MONTE DA CAPARICA, MONTE DE CAPARICA  
RUA GIL EANES, VILA NOVA, LAZARIM  
RUA GIL EANES, CASAL EDUARDO JOSE, VILA NOVA, LAZARIM  
RUA GIL EANES, GIII, VILA NOVA, LAZARIM  
RUA GIL EANES, GIV, VILA NOVA, LAZARIM  
RUA GIL EANES, GV, VILA NOVA, LAZARIM  
RUA GIL EANES, GVI, VILA NOVA, LAZARIM  
RUA HORTENSE LUZ, QUINTA DAS CHAVES, VILA NOVA DE CAPARICA  
RUA HORTENSE LUZ, SANTOS, QUINTA DAS CHAVES, VILA NOVA DE CAPARICA  
RUA ISADORA DUNCAN, QUINTA DAS CHAVES, VILA NOVA DE CAPARICA

RUA JOÃO DA SILVA MARQUES, VILA NOVA, VILA NOVA DE CAPARICA  
RUA JOÃO FERNANDES LAVRADOR, VILA NOVA, LAZARIM  
RUA JOÃO GONCALVES ZARCO, VILA NOVA, LAZARIM  
RUA JORGE DE SENA, QUINTA DA ESTRELA, CAPARICA  
RUA JORGE DE SENA, EMILIA, QUINTA DA ESTRELA, CAPARICA  
RUA JORGE DE SENA, CAPARICA  
RUA LAVOURA, FONTE SANTA, MONTE DE CAPARICA  
RUA LUIS DE ALBUQUERQUE, VILA NOVA, VILA NOVA DE CAPARICA  
RUA MANUEL TITO DE MORAIS, MONTE DE CAPARICA  
RUA MARIA BEATRIZ MEXIA, VILA NOVA, LAZARIM  
RUA MARIO DA SILVA MARQUES, VILA NOVA, VILA NOVA DE CAPARICA  
RUA MIRABELEM, RAPOSO, MONTE DE CAPARICA  
RUA MIRABELEM, VIVENDA VERDE, RAPOSO, MONTE DE CAPARICA  
RUA PARTICULAR, AREEIRO, CAPARICA  
RUA PEDRO LEITÃO MATOSA, MONTE DA CAPARICA, MONTE DE CAPARICA  
RUA PRINCIPAL, AZINHAGA DA ROMEIRA, AREEIRO  
RUA PRINCIPAL, PORTÃO FS, AZINHAGA DA ROMEIRA, AREEIRO  
RUA PRINCIPAL, PATIO JOAQUIH SEQUEIRA, AZINHAGA DA ROMEIRA, AREEIRO  
RUA PRINCIPAL, ANEXO, AZINHAGA DA ROMEIRA, AREEIRO  
RUA PRINCIPAL, ANEXCI, AZINHAGA DA ROMEIRA, AREEIRO  
RUA PRINCIPAL, NUNO, AZINHAGA DA ROMEIRA, AREEIRO  
RUA PROJECTADA V, MONTE DE CAPARICA  
RUA QUINTA DA ESTRELA, QUINTA DA ESTRELA, CAPARICA  
RUA QUINTA DAS AMOREIRAS, CASAS VELHAS, MONTE DE CAPARICA  
RUA QUINTA DAS CASADAS DE CIMA, ALCANIÇA, MONTE DE CAPARICA  
RUA QUINTA DAS CHAVES, VALE MOURELOS, VILA NOVA DE CAPARICA  
RUA QUINTA DAS CONSELHEIRAS, MONTE DE CAPARICA  
RUA QUINTA DAS POÇAS, VILA NOVA, VILA NOVA DE CAPARICA  
RUA QUINTA DAS POÇAS, O NOSSO LAR E OURO E PRATA, VILA NOVA, VILA NOVA DE CAPARICA  
RUA QUINTA DO MADORNO, QUINTA DA ESTRELA, CAPARICA  
RUA QUINTA DO MADORNO, PIRES, QUINTA DA ESTRELA, CAPARICA  
RUA QUINTA DOS LOIOS, VILA NOVA, LAZARIM  
RUA RAFAEL CORREIA, VILA NOVA, VILA NOVA DE CAPARICA  
RUA RAUL BRANDÃO, QUINTA DA ESTRELA, CAPARICA  
RUA RUI PINTO DE AZEVEDO, VILA NOVA DE CAPARICA  
RUA SÃO LOURENCO POENTE, ALCANIÇA, MONTE DE CAPARICA  
RUA TOMAS DE ARAUJO COSTA, CASAS VELHAS, MONTE DE CAPARICA  
RUA TRISTÃO VAZ TEIXEIRA, QUINTA DA ALDEIA, LAZARIM

RUA TRISTÃO VAZ TEIXEIRA, VILA NOVA DE CAPARICA, LAZARIM  
RUA VALE DO TOJEIRO, LAZARIM  
RUA VASCO DA GAMA, PILOTOS, LAZARIM  
RUA VASCO DA GAMA, VILA NOVA, LAZARIM  
TRAVESSA, PORTO BRANDÃO, MONTE CAPARICA  
TRAVESSA CASALINHO DA ROSA, VILA NOVA CAPARICA, VILA NOVA DE CAPARICA  
TRAVESSA DA ANUNCIADA, MCS, FONTE SANTA, MONTE DE CAPARICA  
TRAVESSA DA ANUNCIADA, PATIO MCS, FONTE SANTA, MONTE DE CAPARICA  
TRAVESSA DA ANUNCIADA, FONTE SANTA, MONTE DE CAPARICA  
TRAVESSA DA ANUNCIADA, FERNANDES, FONTE SANTA, MONTE DE CAPARICA  
TRAVESSA DA FRATERNIDADE, FONTE SANTA, MONTE DE CAPARICA  
TRAVESSA DA GRANJA, GRANJA, MONTE DE CAPARICA  
TRAVESSA DA GRANJA, JESUS, GRANJA, MONTE DE CAPARICA  
TRAVESSA DA GRANJA, 6A, GRANJA, MONTE DE CAPARICA  
TRAVESSA DA GRANJA, QUINTA DO BOM JESUS, GRANJA, MONTE DE CAPARICA  
TRAVESSA DA IGREJA, MONTE DE CAPARICA  
TRAVESSA DA IGUALDADE, BANÁTICA, MONTE DE CAPARICA  
TRAVESSA DA LIBERDADE, FONTE SANTA, MONTE DE CAPARICA  
TRAVESSA DA PAZ, FONTE SANTA, MONTE DE CAPARICA  
TRAVESSA DA QUINTINHA, ALCANIÇA, MONTE DE CAPARICA  
TRAVESSA DA SOLIDARIEDADE, FONTE SANTA, MONTE DE CAPARICA  
TRAVESSA DAS QUINTAS, ALCANIÇA, MONTE DE CAPARICA  
TRAVESSA DO MONTE, MONTE DE CAPARICA  
TRAVESSA DO POVO, FONTE SANTA, MONTE DE CAPARICA  
TRAVESSA DO PROGRESSO, FONTE SANTA, MONTE DE CAPARICA  
TRAVESSA DO TRABALHO, FONTE SANTA, MONTE DE CAPARICA  
TRAVESSA ERNESTO VEIGA DE OLIVEIRA, VILA NOVA, VILA NOVA DE CAPARICA  
TRAVESSA JOÃO DA SILVA MARQUES, VILA NOVA, VILA NOVA DE CAPARICA  
TRAVESSA LINO LIMA, QUINTA DA FORMIGA, MONTE DE CAPARICA  
TRAVESSA LUIS DE ALBUQUERQUE, VILA NOVA, VILA NOVA DE CAPARICA  
TRAVESSA QUINTA DO VERDEGO, FUNCHALINHO, VILA NOVA DE CAPARICA  
TRAVESSA RUI PINTO DE AZEVEDO, VILA NOVA, VILA NOVA DE CAPARICA

## PROGRAMA MENOS RUÍDO – NÍVEIS DE RUÍDO LDEN IGUAL OU SUPERIOR A 55 DB(A)

### Arruamentos – Costa da Caparica

---

ESTRADA FLORESTAL, TERRAS DA COSTA, SÃO JOÃO DE CAPARICA  
ESTRADA FLORESTAL, CASA BRANCA, TERRAS DA COSTA, SÃO JOÃO DE CAPARICA  
ESTRADA FLORESTAL, VIVENDA ADELAIDE, TERRAS DA COSTA, SÃO JOÃO DE CAPARICA  
ESTRADA FLORESTAL, SÃO JOÃO DE CAPARICA  
ESTRADA FLORESTAL, DULCE, TERRAS DA COSTA, SÃO JOÃO DE CAPARICA  
ESTRADA PRAIA DA MATA, 1 VIVENDA A ESQUERDA, TERRAS DA COSTA, COSTA DE CAPARICA  
ESTRADA PRAIA DA MATA, JARDIM BOA ESPERANCA, TERRAS DA COSTA, COSTA DE CAPARICA  
ESTRADA QTA DO GINJA, TERRAS DA COSTA, COSTA DA CAPARICA  
ESTRADA QTA DO GINJA, CASAS PESSOA, TERRAS DA COSTA, COSTA DA CAPARICA  
ESTRADA QUINTA DO GINJA, TERRAS DA COSTA, COSTA DA CAPARICA  
ESTRADA QUINTA DO GINJA, QTA DO GINJA, TERRAS DA COSTA, COSTA DA CAPARICA  
QUINTA DO PERALTA, TERRAS DA COSTA, COSTA DA CAPARICA  
PATIO ANTÓNIO DA MARGARIDA, COSTA DA CAPARICA, COSTA CAPARICA  
QUINTA DA CRISTINA, TERRAS DA COSTA, COSTA DA CAPARICA  
QUINTA DA PONDEROSA, TERRAS DA COSTA, COSTA DA CAPARICA  
QUINTA DO ABILIO, COSTA DE CAPARICA  
QUINTA DO GABRIEL, TERRAS DA COSTA, COSTA DA CAPARICA  
QUINTA DO NUNO, TERRAS DA COSTA, COSTA DA CAPARICA  
QUINTA DO PERALTA, TERRAS DA COSTA, COSTA DA CAPARICA  
QUINTA DO PERALTA, SILVA, TERRAS DA COSTA, COSTA DA CAPARICA  
QUINTA LUIS BATICA, TERRAS DA COSTA, COSTA DA CAPARICA  
QUINTA MANUEL MARGARIDA, TERRAS DA COSTA, COSTA DA CAPARICA  
RUA, VIVENDA MOREIRA, TERRAS DA COSTA, COSTA DE CAPARICA  
RUA, LOTE 1, TERRAS DA COSTA, COSTA DE CAPARICA  
RUA, TERRAS DA COSTA, COSTA DE CAPARICA  
RUA, LORE H, TERRAS DA COSTA, COSTA DE CAPARICA  
RUA, VIVENDA YO, TERRAS DA COSTA, COSTA DE CAPARICA  
RUA, VIVENDA CAMPOS, TERRAS DA COSTA, COSTA DE CAPARICA  
RUA, VIVENDA OLIVEIRA, TERRAS DA COSTA, COSTA DE CAPARICA  
RUA, TERRAS DA COSTA, COSTA DA CAPARICA  
RUA, VIVENDA OLINETA, TERRAS DA COSTA, COSTA DE CAPARICA  
RUA, AFONSO, TERRAS DA COSTA, COSTA DE CAPARICA  
RUA DA PRAIA, BAIRRO CAMPO DA BOLA, COSTA DE CAPARICA  
RUA FOZ DO REGO, TERRAS DA COSTA, COSTA DE CAPARICA  
RUA FOZ DO REGO, CASAL DE SANTA CLARA, TERRAS DA COSTA, COSTA DE CAPARICA  
RUA JOSE BIO, TERRAS DA COSTA, COSTA DE CAPARICA

RUA PROJECTADA ESTRADA FLORESTAL, TERRAS DA COSTA, SÃO JOÃO DE CAPARICA

## PROGRAMA MENOS RUÍDO – NÍVEIS DE RUÍDO LDEN IGUAL OU SUPERIOR A 55 DB(A)

### Arruamentos – União de Freguesias de Charneca de Caparica e Sobreda

---

AZINHAGA DA URRACA, QUINTA DA URRACA DE BAIXO, QUINTA DA SILVEIRA, SOBREDA

AZINHAGA DA URRACA, VIVENDA, QUINTA DA SILVEIRA, SOBREDA

AZINHAGA DA URRACA, QUINTA DA SILVEIRA, SOBREDA

AZINHAGA DA URRACA, QUINTA DA CERCA, QUINTA DA SILVEIRA, SOBREDA

AZINHAGA VALE DA SOBREDA, PORTA B, VALE DE SOBREDA, SOBREDA

QUINTA DA FRANCESA, SOBREDA, SOBREDA

QUINTA DA GRACIOSA, SOBREDA, SOBREDA

QUINTA DA MATOSA DE BAIXO, ANDRADE, SOBREDA, SOBREDA

QUINTA DA MATOSA DE BAIXO, LETRA, SOBREDA

QUINTA DA MATOSA DE BAIXO, PLO, SOBREDA

QUINTA DA MATOSA DE BAIXO, SOBREDA

QUINTA DA MATOSA DE BAIXO, CASA DA MAE, SOBREDA

QUINTA DA MATOSA DE BAIXO, AJMG, SOBREDA

QUINTA DA MATOSA DE BAIXO, QUINTA DO GUARDA MOR, SOBREDA

QUINTA DA URRACA, SOBREDA

QUINTA DO CORTIÇO, ANACLETO, SOBREDA, SOBREDA

QUINTA DO GUARDA MOR, QUINTA DO GUARDA MOR, SOBREDA

QUINTA DO PINHEIRO, SOBREDA, SOBREDA

QUINTA DO POÇO DE BAIXO, ABM, SOBREDA

QUINTA DO SERRADO DE BAIXO, CASA, SOBREDA

QUINTA DO SERRADO DE BAIXO, MARIO, SOBREDA

QUINTA DO SERRADO DE BAIXO, ZIRA, SOBREDA

QUINTA DO SERRADO DE BAIXO, SOBREDA

QUINTA DO VALE DA SOBREDA, SOBREDA

QUINTA DO VALE DA SOBREDA, CASA, SOBREDA

QUINTA DO VALE DA SOBREDA, ARC, SOBREDA

QUINTA DO VALE DA SOBREDA, QUINTA DO GUARDA MOR, SOBREDA

RUA A QUINTA DO GUARDA MOR, QUINTA DO GUARDA MOR, SOBREDA

RUA ARMANDO CORTEZ, QUINTA DE SÃO GABRIEL, SOBREDA

RUA CIDADE DE ALMADA, QUINTA DO GUARDA MOR, SOBREDA

RUA DA AMIZADE, QUINTA DO POCINHO, SOBREDA

RUA DA AMIZADE, LISBOA BRAZ, QUINTA DO POCINHO, SOBREDA

RUA DA AMIZADE, RAPOSO, QUINTA DO POCINHO, SOBREDA

RUA DA AMIZADE, SOBREDA, SOBREDA

RUA DA AMIZADE, FERNANDA, SOBREDA, SOBREDA

RUA DA AMIZADE, FERNANDO CARLOS, QUINTA DO POCINHO, SOBREDA

RUA DAS FLORES, QUINTA DO GUARDA MOR, SOBREDA  
RUA DO AREEIRO, AREEIRO, MONTE DE CAPARICA  
RUA DO AREEIRO, SOBREDA, SOBREDA  
RUA DO GUARDA-MOR, QUINTA DO GUARDA MOR, SOBREDA  
RUA FERNANDO AMADO, QUINTA DE SÃO GABRIEL, SOBREDA  
RUA HENRIQUE SANTOS, QUINTA DE SÃO GABRIEL, SOBREDA  
RUA LINA MORGADO, QUINTA DE SÃO GABRIEL, SOBREDA  
RUA LUIS SANTOS, QUINTA DE SÃO GABRIEL, SOBREDA  
RUA LUIS SANTOS, MARIA ALICE, QUINTA DE SÃO GABRIEL, SOBREDA  
RUA LUZIA MARTINS, QUINTA DE SÃO GABRIEL, SOBREDA  
RUA MALAQUIAS DE LEMOS, QUINTA DE SÃO GABRIEL, SOBREDA  
RUA MALAQUIAS DE LEMOS, VIVENDA FARIA, QUINTA DE SÃO GABRIEL, SOBREDA  
RUA PARTICULAR, QUINTA DO POCINHO, SOBREDA  
RUA PARTICULAR, VIVENDA VENTURA, SOBREDA, SOBREDA  
RUA PARTICULAR, VIVENDA GONCALVES, SOBREDA, SOBREDA  
RUA PARTICULAR, SOBREDA, SOBREDA  
RUA PARTICULAR, ANA MARIA, SOBREDA, SOBREDA  
RUA QUINTA DE SÃO GABRIEL, VIVENDA ROSA SANTOS, QUINTA DE SÃO GABRIEL, SOBREDA  
RUA QUINTA DE SÃO GABRIEL, QUINTA DE SÃO GABRIEL, SOBREDA  
RUA QUINTA DE SÃO GABRIEL, BATISTA, QUINTA DE SÃO GABRIEL, SOBREDA  
RUA QUINTA DO CORTIÇO, QUINTA DE SÃO GABRIEL, SOBREDA  
RUA QUINTA DO CORTIÇO, VIVENDA JOSE, QUINTA DE SÃO GABRIEL, SOBREDA  
RUA QUINTA DO CORTIÇO, ROMÃO RC, QUINTA DE SÃO GABRIEL, SOBREDA  
RUA QUINTA DO CORTIÇO, ROQUE, QUINTA DE SÃO GABRIEL, SOBREDA  
RUA QUINTA DO CORTIÇO, PARREIRA, QUINTA DE SÃO GABRIEL, SOBREDA  
RUA QUINTA DO CORTIÇO, ROXO, QUINTA DE SÃO GABRIEL, SOBREDA  
RUA QUINTA DO CORTIÇO, QUINTA DO CORTIÇO, QUINTA DE SÃO GABRIEL, SOBREDA  
RUA QUINTA DO CORTIÇO, CASA, QUINTA DE SÃO GABRIEL, SOBREDA  
RUA QUINTA DO CORTIÇO, CARLITA, QUINTA DE SÃO GABRIEL, SOBREDA  
RUA QUINTA DO CORTIÇO, ENCARNACÃO, QUINTA DE SÃO GABRIEL, SOBREDA  
RUA QUINTA DO CORTIÇO, PREDIO DA SAGRADA FAMILIA, QUINTA DE SÃO GABRIEL, SOBREDA  
RUA QUINTA DO CORTIÇO, NUNES, QUINTA DE SÃO GABRIEL, SOBREDA  
RUA QUINTA DO CORTIÇO, CASIMIRO, QUINTA DE SÃO GABRIEL, SOBREDA  
RUA QUINTA DO CORTIÇO, HENRIQUES, QUINTA DE SÃO GABRIEL, SOBREDA  
RUA QUINTA DO CORTIÇO, JOAQUIM, QUINTA DE SÃO GABRIEL, SOBREDA  
RUA QUINTA DO CORTIÇO, JOAQUIM BERNARDINO, QUINTA DE SÃO GABRIEL, SOBREDA  
RUA QUINTA DO CORTIÇO, VIVENDA DOS MEUS SONHOS, QUINTA DE SÃO GABRIEL, SOBREDA  
RUA QUINTA DO CORTIÇO, VIVENOA DOS MEUS SONHOS, QUINTA DE SÃO GABRIEL, SOBREDA

RUA QUINTA DO CORTIÇO, MARRVEI, QUINTA DE SÃO GABRIEL, SOBREDA  
RUA QUINTA DO CORTIÇO, DINIS, QUINTA DE SÃO GABRIEL, SOBREDA  
RUA QUINTA DO CORTIÇO, RIBEIRO, QUINTA DE SÃO GABRIEL, SOBREDA  
RUA QUINTA DO GUARDA MOR, QUINTA DO GUARDA MOR, SOBREDA  
TRAVESSA DA AMIZADE, QUARESMA, QUINTA DO POCINHO, SOBREDA  
TRAVESSA DA AMIZADE, FONSECA, QUINTA DO POCINHO, SOBREDA  
TRAVESSA MALAQUIAS DE LEMOS, QUINTA DE SÃO GABRIEL, SOBREDA  
QUINTA DO VALADO, BOTEQUIM, CHARNECA DE CAPARICA  
RUA BEATRIZ COSTA, BOTEQUIM, CHARNECA DE CAPARICA  
RUA CESAR DE LACERDA, BOTEQUIM, CHARNECA DE CAPARICA  
RUA DE SÃO MACARIO, LAZARIM, LAZARIM  
RUA ERNESTO AUGUSTO COSTA, LAZARIM, CHARNECA DE CAPARICA

## PROGRAMA MENOS RUÍDO – NÍVEIS DE RUÍDO LN IGUAL OU SUPERIOR A 45 DB(A)

### Arruamentos – União de Freguesias de Caparica e Trafaria

---

AZINHAGA CASTELO PICÃO, PORTO BRANDÃO, MONTE DE CAPARICA  
AZINHAGA CASTELO PICÃO, PATIO ALBERTO, PORTO BRANDÃO, MONTE DE CAPARICA  
AZINHAGA CASTELO PICÃO, MONTE CAPARICA, MONTE DE CAPARICA  
AZINHAGA CASTELO PICÃO, QUINTA CASTELO PICÃO, MONTE CAPARICA, MONTE DE CAPARICA  
AZINHAGA CASTELO PICÃO, CEU, MONTE CAPARICA, MONTE DE CAPARICA  
AZINHAGA CASTELO PICÃO, QUINTA DO JORGE, MONTE CAPARICA, MONTE DE CAPARICA  
AZINHAGA COVA DA RAPOSA, VILA NOVA, VILA NOVA DE CAPARICA  
AZINHAGA DA CHANOCA, ESTEVINHA, COSTAS DE CÃO, MONTE DE CAPARICA  
AZINHAGA DA CHANOCA, SOARES, COSTAS DE CÃO, MONTE DE CAPARICA  
AZINHAGA DA CHANOCA, RESIDENCIA UNIV FRAUSTO SILVA, COSTAS DE CÃO, MONTE DE CAPARICA  
AZINHAGA DA OLIVA, ALDEIA, VALE DO TOJEIRO, CAPARICA  
AZINHAGA DA ROMEIRA, QTA SANTO ANTÓNIO DA ROMEIRA, CAPARICA  
AZINHAGA DA ROMEIRA, LETRA J, QUINTA DA ESTRELA, CAPARICA  
AZINHAGA DA ROMEIRA, QUINTA DA ESTRELA, CAPARICA  
AZINHAGA DA ROSA, VILA NOVA, VILA NOVA DE CAPARICA  
AZINHAGA DA ROSA, MARIA DE LUADES, VILA NOVA, VILA NOVA DE CAPARICA  
AZINHAGA DA ROSA, A TOCA, VILA NOVA, VILA NOVA DE CAPARICA  
AZINHAGA DA ROSA, CASALINHO DA ROSA, VILA NOVA, VILA NOVA DE CAPARICA  
AZINHAGA DA ROSA, CARLOS RODRIGUES, VILA NOVA, VILA NOVA DE CAPARICA  
AZINHAGA DA ROSA QUINTA DO CASALINHO, VILA NOVA, VILA NOVA DE CAPARICA  
AZINHAGA DA ROSA QUINTA JOAQUIM LOPES, VILA NOVA, VILA NOVA DE CAPARICA  
AZINHAGA DA TORRINHA, TORRE, MONTE DE CAPARICA  
AZINHAGA DA TORRINHA, MARIA JOAQUINA, TORRE, MONTE DE CAPARICA  
AZINHAGA DO CALDEIRÃO, VILA NOVA DE CAPARICA  
AZINHAGA DO CALDEIRÃO, MARIA ANTONIETA, VILA NOVA DE CAPARICA  
AZINHAGA DO CALDEIRÃO, PILOTOS, VILA NOVA DE CAPARICA  
AZINHAGA DO FORMOZINHO, BEATRIZ, PORTO BRANDÃO, MONTE DE CAPARICA  
AZINHAGA DO FORMOZINHO, ASCENSÃO, PORTO BRANDÃO, MONTE DE CAPARICA  
AZINHAGA DO FORMOZINHO, PORTO BRANDÃO, MONTE DE CAPARICA  
AZINHAGA DO FORMOZINHO, SILVA, PORTO BRANDÃO, MONTE DE CAPARICA  
AZINHAGA DO FORMOZINHO, JOSE CARLOS, PORTO BRANDÃO, MONTE DE CAPARICA  
AZINHAGA DO FORMOZINHO, SOBRAL, PORTO BRANDÃO, MONTE DE CAPARICA  
AZINHAGA DO FORMOZINHO, SOBRAL, PORTO BRANDÃO, MONTE DE CAPARICA  
AZINHAGA DO FORMOZINHO, PAIS, PORTO BRANDÃO, MONTE DE CAPARICA  
AZINHAGA DO FORMOZINHO, AMELIA, PORTO BRANDÃO, MONTE DE CAPARICA  
AZINHAGA DO FORMOZINHO, PIEDADE, PORTO BRANDÃO, MONTE DE CAPARICA  
AZINHAGA DO FORMOZINHO, PINHEIRO, PORTO BRANDÃO, MONTE DE CAPARICA  
AZINHAGA DO FORMOZINHO, LAR NOSSA SRA FATIMA, PORTO BRANDÃO, MONTE DE CAPARICA  
AZINHAGA DO FORMOZINHO, NOSSA SRA FATIMA, PORTO BRANDÃO, MONTE DE CAPARICA  
AZINHAGA DO FORMOZINHO, IRMÃOS UNIDOS, PORTO BRANDÃO, MONTE DE CAPARICA  
AZINHAGA DO FORMOZINHO, ROSA CIRNG, PORTO BRANDÃO, MONTE DE CAPARICA  
AZINHAGA DO FORMOZINHO, MARQUES, PORTO BRANDÃO, MONTE DE CAPARICA  
AZINHAGA DO FORMOZINHO, LUZIA, PORTO BRANDÃO, MONTE DE CAPARICA

AZINHAGA DO FORMOZINHO, CELESTINO, PORTO BRANDÃO, MONTE DE CAPARICA  
AZINHAGA DO FORMOZINHO, MARINHO, PORTO BRANDÃO, MONTE DE CAPARICA  
AZINHAGA DO FORMOZINHO, NITA, PORTO BRANDÃO, MONTE DE CAPARICA  
AZINHAGA DO FORMOZINHO, GL, PORTO BRANDÃO, MONTE DE CAPARICA  
AZINHAGA DO FORMOZINHO, EMG, MONTE DE CAPARICA  
AZINHAGA DO GINJAL, QUINTA NOVA, MONTE DE CAPARICA  
AZINHAGA DO GINJAL, VILA NOVA, MONTE DE CAPARICA  
AZINHAGA DO ROBALO, ROBALO, VILA NOVA DE CAPARICA  
AZINHAGA DO ROBALO, CHALE MARIAS, ROBALO, VILA NOVA DE CAPARICA  
AZINHAGA DO ROBALO, CASAL DO MONTE, ROBALO, VILA NOVA DE CAPARICA  
AZINHAGA DO ROBALO, JESUS ABE, ROBALO, VILA NOVA DE CAPARICA  
AZINHAGA DO ROBALO, EASA DA COLINA, ROBALO, VILA NOVA DE CAPARICA  
AZINHAGA DO ROBALO QUINTA DA ROSA, VILA NOVA, VILA NOVA DE CAPARICA  
AZINHAGA DO SERRADO, MONTE DA CAPARICA, MONTE DE CAPARICA  
AZINHAGA PERA CIMA, VILA ALEGRE, MONTE CAPARICA, CAPARICA  
AZINHAGA PERA CIMA, MONTE CAPARICA, CAPARICA  
BECO DA MISERICORDIA, COSTAS DE CÃO, MONTE DE CAPARICA  
BECO DO GINJAL, MONTE DE CAPARICA  
CALCADA DA CONCEICÃO, ALCANIÇA, MONTE DE CAPARICA  
CALCADA DE ALFAZINA, RAPOSO, MONTE DE CAPARICA  
ESTRADA DO AREEIRO EN 377, ALTO DO LAZARIM  
ESTRADA DO AREEIRO EN 377, LAZARIM, ALTO DO LAZARIM  
ESTRADA DO ROBALO, QUINTA DE SANTA ANA, ROBALO, VILA NOVA DE CAPARICA  
ESTRADA DO ROBALO, ROBALO, VILA NOVA DE CAPARICA  
ESTRADA DO ROBALO, CASA DA FALESIA, ROBALO, VILA NOVA DE CAPARICA  
ESTRADA DO ROBALO, CASA DO ROBALO, ROBALO, VILA NOVA DE CAPARICA  
ESTRADA DO ROBALO, CASA DA COLUNA, ROBALO, VILA NOVA DE CAPARICA  
ESTRADA DO ROBALO, CASA DO OUTEIRO, ROBALO, VILA NOVA DE CAPARICA  
ESTRADA DO ROBALO, SARITA, ROBALO, VILA NOVA DE CAPARICA  
ESTRADA DO ROBALO, I OLANDA, ROBALO, VILA NOVA DE CAPARICA  
ESTRADA DO ROBALO, BELINHA, ROBALO, VILA NOVA DE CAPARICA  
ESTRADA DO ROBALO, CASA DA FONTE, ROBALO, VILA NOVA DE CAPARICA  
ESTRADA DO ROBALO, DO SOBREIRO, ROBALO, VILA NOVA DE CAPARICA  
ESTRADA DO ROBALO, PINHAL, ROBALO, VILA NOVA DE CAPARICA  
ESTRADA DO ROBALO, PLAZA DEL MAR, ROBALO, VILA NOVA DE CAPARICA  
ESTRADA DO ROBALO, MINHA E TUA, ROBALO, VILA NOVA DE CAPARICA  
ESTRADA DO ROBALO, SANTANA, ROBALO, VILA NOVA DE CAPARICA  
ESTRADA DO ROBALO, CASAS MARIO SANTANEIRA, ROBALO, VILA NOVA DE CAPARICA  
ESTRADA DO ROBALO, CASA DOS CEDOS, ROBALO, VILA NOVA DE CAPARICA  
ESTRADA DO ROBALO, CAPUCHOS, VILA NOVA, VILA NOVA DE CAPARICA  
ESTRADA DO ROBALO QUINTA NOVA, VILA NOVA, VILA NOVA DE CAPARICA  
ESTRADA NACIONAL, ANDREIA, MONTE DA CAPARICA, CAPARICA  
ESTRADA NACIONAL 10 I, VILA NOVA, CAPARICA  
ESTRADA NACIONAL 10 I, CASAL DAS MARIAS, VILA NOVA, CAPARICA  
ESTRADA NACIONAL 10 I, GRALA, VILA NOVA, CAPARICA  
ESTRADA NACIONAL 10 I, CELESTE, VILA NOVA, CAPARICA

ESTRADA NACIONAL 377, MONTE DE CAPARICA, ALMADA  
ESTRADA NACIONAL 377 1, QUINTA TORRINHA, TORRE, MONTE DE CAPARICA  
ESTRADA NACIONAL 377-1, LAR GRANJA LUIS RODRIGUES, TORRE, MONTE DE CAPARICA  
ESTRADA NACIONAL 377-1, QUINTA SANTO ANTÓNIO, PORTO BRANDÃO, MONTE DE CAPARICA  
ESTRADA NACIONAL 377-1, PERA, TRAFARIA  
ESTRADA NACIONAL 377-1, PORTO BRANDÃO, MONTE DE CAPARICA  
ESTRADA NACIONAL 377-1, VIV COR DE ROSA, PORTO BRANDÃO, MONTE DE CAPARICA  
ESTRADA NACIONAL 377-1, COSTAS DE CÃO, MONTE DE CAPARICA  
ESTRADA NACIONAL 377-1, AREIRO, MONTE DE CAPARICA  
ESTRADA NACIONAL, VILA NOVA, VILA NOVA DE CAPARICA  
ESTRADA NACIONAL, QUINTA DAS RENATAS, PILOTOS, VILA NOVA DE CAPARICA  
ESTRADA NACIONAL, LUISA DA SILVA RENATA, PILOTOS, VILA NOVA DE CAPARICA  
ESTRADA NACIONAL, LETRAS LF, PILOTOS, VILA NOVA DE CAPARICA  
ESTRADA NACIONAL, VILA NOVA DE CAPARICA  
ESTRADA NACIONAL, ANEXO, VILA NOVA DE CAPARICA  
ESTRADA NACIONAL, PILOTCS, VILA NOVA DE CAPARICA  
ESTRADA NACIONAL, PILOTOS, VILA NOVA DE CAPARICA  
ESTRADA NACIONAL, VILA NOVA, LAZARIM  
ESTRADA NACIONAL, LAZARIM, LAZARIM  
ESTRADA NACIONAL, QUARESMA LOTE 1A, VILA NOVA, LAZARIM  
ESTRADA NACIONAL, QUARESMA, LOTE 1B, VILA NOVA, LAZARIM  
ESTRADA NACIONAL, ARNALDO, VILA NOVA, LAZARIM  
ESTRADA NACIONAL, MILITA, VILA NOVA, LAZARIM  
ESTRADA NACIONAL, QUINTA DA ESTRELINHA, VILA NOVA, VILA NOVA DE CAPARICA  
ESTRADA NACIONAL, FELICIDADE, VILA NOVA, LAZARIM  
LARGO BULHÃO PATO, MONTE DE CAPARICA  
LARGO BULHÃO PATO, TORRE, MONTE DE CAPARICA  
LARGO CANDIDO DOS REIS, MONTE DE CAPARICA  
LARGO CANDIDO DOS REIS, IGREJA MONTE DE CAPARICA, MONTE DE CAPARICA  
LARGO CARLOS DA MAIA, PORTO BRANDÃO, MONTE DE CAPARICA  
LARGO CARLOS DA MAIA, CASA DA MANGUEIRA, PORTO BRANDÃO, MONTE DE CAPARICA  
LARGO DA FOMECA, ALMADA, MONTE DE CAPARICA  
LARGO DO CHAFARIZ PUBLICO, MONTE DE CAPARICA  
ALTO DA MOLINHA, FUNCHALINHO  
ALTO DOS CAPUCHOS, ACACIAS, VILA NOVA, CAPARICA  
PASSEIO DE ALCANIÇA, ALCANIÇA, MONTE DE CAPARICA  
PATEO DO SUIÇO, VILA NOVA, CAPARICA  
PATEO LUDGERO PATRICIO, VILA NOVA, CAPARICA  
QUINTA DA TORRINHA, TERESINHA, MONTE CAPARICA, MONTE DE CAPARICA  
QUINTA DA TORRINHA, PEREIRA, MONTE CAPARICA, MONTE DE CAPARICA  
QUINTA DA TORRINHA, MONTE CAPARICA, MONTE DE CAPARICA  
QUINTA DA TORRINHA, HELIA ALVES, MONTE CAPARICA, MONTE DE CAPARICA  
QUINTA DA TORRINHA, JOFRG, MONTE CAPARICA, MONTE DE CAPARICA  
QUINTA DA TORRINHA, FERNANDES, MONTE CAPARICA, MONTE DE CAPARICA  
PATIO DA NOSSA SRA DA PIEDADE, MONTE DE CAPARICA, FONTE SANTA  
PATIO DA SICALMA, CASAS VELHAS, CAPARICA

PRAÇA ARISTIDES MENDES, ALCANIÇA, MONTE DE CAPARICA  
PRAÇA JOÃO JURADO, VILA NOVA, VILA NOVA DE CAPARICA  
PRAÇA MARIO DIONISIO, ALCANIÇA, MONTE DE CAPARICA  
PRAÇA QUINTA DE SÃO FRANCISCO DOS MATOS, LAZARIM, LAZARIM  
PRAÇA VALE DO TOJEIRO, VALE DO TOJEIRO, CAPARICA  
PRACETA ANTÓNIO DE NOLA, VILA NOVA, LAZARIM  
PRACETA BARTOLOMEU PERESTRELO, VILA NOVA, LAZARIM  
PRACETA CIPRIANO DOS SANTOS, VILA NOVA, VILA NOVA DE CAPARICA  
PRACETA DA ROSA, VILA NOVA, VILA NOVA DE CAPARICA  
PRACETA DINIS DIAS, VILA NOVA, LAZARIM  
PRACETA DO EPIFÂNIO, COSTAS DE CÃO, MONTE DE CAPARICA  
PRACETA DO EPIFÂNIO, GONCALVES, COSTAS DE CÃO, MONTE DE CAPARICA  
PRACETA DOMINGOS MIGUEL, VILA NOVA, VILA NOVA DE CAPARICA  
PRACETA FERNANDO NAMORA, QUINTA NOVA, CHARNECA DE CAPARICA  
PRACETA FERNANDO NAMORA, QUINTA DA ESTRELA, CAPARICA  
PRACETA FRANCISCO DA SILVA MARQUES, VILA NOVA, VILA NOVA DE CAPARICA  
PRACETA FREDERICO PINHEIRO, VILA NOVA, VILA NOVA DE CAPARICA  
PRACETA JOÃO DA SILVA MARQUES, VILA NOVA, VILA NOVA DE CAPARICA  
PRACETA JORGE DE SENA, QUINTA DA ESTRELA, CAPARICA  
PRACETA QUINTA DAS AMOREIRAS, CASAS VELHAS, MONTE DE CAPARICA  
PRACETA QUINTA DO MADORNO, QUINTA DA ESTRELA, CAPARICA  
PRACETA RAFAEL CORREIA, VILA NOVA, VILA NOVA DE CAPARICA  
PRACETA RAUL BRANDÃO, QUINTA DA ESTRELA, CAPARICA  
PRACETA VASCO DA GAMA, VILA NOVA, LAZARIM  
QUINTA DA CANEIRA, QTA SANTO ANTÓNIO DA ROMEIRA, CAPARICA  
QUINTA DA OLIVA, VALADARES, VILA NOVA, VILA NOVA DE CAPARICA  
QUINTA DA PEDREIRA, SOCIEDADE PANIFICADORA, MONTE DA CAPARICA  
QUINTA DA ROMEIRA, QTA SANTO ANTÓNIO DA ROMEIRA, FUNCHALINHO  
QUINTA DA ROMEIRA, FUNCHALINHO, FUNCHALINHO  
QUINTA DA ROSA, LAURINDA NEVES, VILA NORA, VILA NOVA DE CAPARICA  
QUINTA DA ROSA, VILA NOVA, VILA NOVA DE CAPARICA  
QUINTA DA URRACA DE CIMA, MONTE DE CAPARICA  
QUINTA DA VIRGEM MACARENA, QUINTA DA VIRGEM MACARENA, MONTE DA CAPARICA, CAPARICA  
QUINTA DAS CAPITOAS, FUNCHALINHO, CAPARICA  
QUINTA DE CHAVES, VALE MOURELOS, ALMADA  
QUINTA DE CHAVES, MARTINS, VALE MOURELOS, ALMADA  
QUINTA DE SANTO ANTÓNIO DA ROMEIRA, FUNCHALINHO  
QUINTA DE SANTO ANTÓNIO DA ROMEIRA, VIVENDA LENA, QTA SANTO ANTÓNIO DA ROMEIRA, CAPARICA  
QUINTA DE SANTO ANTÓNIO DA ROMEIRA, VIVENDA PALHARES, QTA SANTO ANTÓNIO DA ROMEIRA, CAPARICA  
QUINTA DE SÃO JOÃO, VILA NOVA, VILA NOVA DE CAPARICA  
QUINTA DE SÃO LOURENCO, PILOTOS, VILA NOVA DE CAPARICA  
QUINTA DO CASALINHO DA ROSA, VILA NOVA, VILA NOVA DE CAPARICA  
QUINTA DO CEBOLAL, FUNCHALINHO  
QUINTA DO FACHO, MONTE DE CAPARICA  
QUINTA DO FACHO, GARAGEM, MONTE DE CAPARICA  
QUINTA DO GINJAL, MONTE DE CAPARICA

QUINTA DO RAPOSO DE CIMA ATRAS DO DEPOSITO DE ÁGUA, RAPOSO DE CIMA, CAPARICA  
QUINTA DO RATO, FUNCHALINHO  
QUINTA DO ROBALO, VILA NOVA, VILA NOVA DE CAPARICA  
QUINTA DO ROBALO, ROBALO, VILA NOVA DE CAPARICA  
QUINTA DO ROBALO, VILA AMARO, VILA NOVA, VILA NOVA DE CAPARICA  
QUINTA DO ROBALO, CASALINHO SÃO JOSE, VILA NOVA, VILA NOVA DE CAPARICA  
QUINTA DO ROBALO, CASAS MARIO SANTANEIRA, VILA NOVA, VILA NOVA DE CAPARICA  
QUINTA DO ROBALO, CASA DOS ARCOS, VILA NOVA, VILA NOVA DE CAPARICA  
QUINTA DO ROBALO, EASA DAS FLORES, VILA NOVA, VILA NOVA DE CAPARICA  
QUINTA DO ROBALO, CASA DA PALMEIRA, VILA NOVA, VILA NOVA DE CAPARICA  
QUINTA DOS CARVALHAIS, QTA SANTO ANTÓNIO DA ROMEIRA, CAPARICA  
QUINTA DOS CARVALHAIS, FUNCHALINHO  
QUINTA DOS POSSOLOS, MONTE DA CAPARICA, CAPARICA  
QUINTA FILIPA DE ÁGUA, ALCANIÇA, MONTE DE CAPARICA  
QUINTA NOVA DO ROBALO, MFP, ROBALO, VILA NOVA DE CAPARICA  
QUINTA NOVA DO ROBALO, ROBALO, VILA NOVA DE CAPARICA  
QUINTA NOVA DO ROBALO, ARLETE, ROBALO, VILA NOVA DE CAPARICA  
QUINTA RAPOSO DE CIMA, MOINHO, RAPOSO DE CIMA, CAPARICA  
QUINTA SANTO ANTÓNIO DA ROMEIRA, FUNCHALINHO, FUNCHALINHO  
RUA 1 DE MAIO, PORTO BRANDÃO, MONTE DE CAPARICA  
RUA 1 DE MAIO, LOBITO, PORTO BRANDÃO, MONTE DE CAPARICA  
RUA 1 DE MAIO, MONTE DE CAPARICA  
RUA 25 DE ABRIL, MONTE DE CAPARICA  
RUA 25 DE ABRIL, CERRADO, MONTE DE CAPARICA  
RUA 5 DE OUTUBRO, PORTO BRANDÃO, MONTE DE CAPARICA  
RUA 5 DE OUTUBRO, FONTE SANTA, MONTE DE CAPARICA  
RUA 5 DE OUTUBRO, QUINTA DO CANAL, FONTE SANTA, MONTE DE CAPARICA  
RUA 5 DE OUTUBRO, OFELIA, FONTE SANTA, MONTE DE CAPARICA  
RUA A, FUNCHALINHO, CAPARICA  
RUA A, PAULO E CRISTINA, FUNCHALINHO, CAPARICA  
RUA A, ANEXO 5, FUNCHALINHO, CAPARICA  
RUA A, ANEXO N6 E 6A, FUNCHALINHO, CAPARICA  
RUA A, ANEXO N3, FUNCHALINHO, CAPARICA  
RUA A, C CARDOSO, FUNCHALINHO, CAPARICA  
RUA A DA QUINTA DO FUNCHALINHO, FUNCHALINHO, VILA NOVA DE CAPARICA  
RUA A DA QUINTA DO FUNCHALINHO, JMFA, FUNCHALINHO, VILA NOVA DE CAPARICA  
RUA A DA QUINTA DO FUNCHALINHO, SÃO JOSE, FUNCHALINHO, VILA NOVA DE CAPARICA  
RUA A DA QUINTA DO FUNCHALINHO, SÃO JOSE ANEXO 2, FUNCHALINHO, VILA NOVA DE CAPARICA  
RUA A DA QUINTA DO FUNCHALINHO, SÃO JOSE ANEXO 3, FUNCHALINHO, VILA NOVA DE CAPARICA  
RUA ALFAZINA DE CIMA, RAPOSO, MONTE DE CAPARICA  
RUA ALFREDO CUNHA, MONTE DE CAPARICA  
RUA ALFREDO CUNHA, QUINTA DO BRASILEIRO, MONTE DE CAPARICA  
RUA ALFREDO CUNHA, (ANEXADO AO EDIFICIO 001), MONTE DE CAPARICA  
RUA ALFREDO CUNHA, PROJECTADO A ALFREDO CUNHA, MONTE DE CAPARICA  
RUA ALFREDO CUNHA, VIVENDA JOSE, MONTE DE CAPARICA  
RUA ALFREDO CUNHA, ARAUJO, MONTE DE CAPARICA

RUA ALFREDO CUNHA, VIVENDA CAMPOS, MONTE DE CAPARICA  
RUA ALTO DO MACHADO, PIEDADE, PORTO BRANDÃO  
RUA ALTO DOS CAPUCHOS, CAPUCHOS, VILA NOVA DE CAPARICA  
RUA ALTO DOS CAPUCHOS, LUCIA, CAPUCHOS, VILA NOVA DE CAPARICA  
RUA ALTO DOS CAPUCHOS, ANEXO, CAPUCHOS, VILA NOVA DE CAPARICA  
RUA ALVARO FERNANDES, VILA NOVA, LAZARIM  
RUA ANJOS TEIXEIRA, FUNCHALINHO, VILA NOVA DE CAPARICA  
RUA ANSELMO LOPES, VS, GRANJA, MONTE DE CAPARICA  
RUA ANSELMO LOPES, 1A, GRANJA, MONTE DE CAPARICA  
RUA ANSELMO LOPES, GRANJA, MONTE DE CAPARICA  
RUA ANSELMO LOPES, MARIA BEMVINDA, GRANJA, MONTE DE CAPARICA  
RUA ANTÓNIO GEDEÃO, ALCANIÇA, MONTE DE CAPARICA  
RUA ANTÓNIO GIÃO, ALCANIÇA, MONTE DE CAPARICA  
RUA ARMANDO DOS SANTOS, VILA NOVA, VILA NOVA DE CAPARICA  
RUA B, QUINTA DE SÃO LOURENCO, QTA SANTO ANTÓNIO DA ROMEIRA, CAPARICA  
RUA B, QTA SANTO ANTÓNIO DA ROMEIRA, CAPARICA  
RUA B, MARQUES, QTA SANTO ANTÓNIO DA ROMEIRA, CAPARICA  
RUA B, JC, QTA SANTO ANTÓNIO DA ROMEIRA, CAPARICA  
RUA B, ROQUE, QTA SANTO ANTÓNIO DA ROMEIRA, CAPARICA  
RUA B, FUNCHALINHO, VILA NOVA DE CAPARICA  
RUA B, BQ, FUNCHALINHO, VILA NOVA DE CAPARICA  
RUA B, ANEXO1, FUNCHALINHO, VILA NOVA DE CAPARICA  
RUA B, GG, FUNCHALINHO, VILA NOVA DE CAPARICA  
RUA B A AZINHAGA DO GINJAL, MONTE DE CAPARICA  
RUA B DA QUINTA DE SÃO LOURENCO, QTA SANTO ANTÓNIO DA ROMEIRA, CAPARICA  
RUA B DO GINJAL, MONTE DE CAPARICA, ALMADA  
RUA BAIRRO DA FIGUEIRA, PORTO BRANDÃO, MONTE DE CAPARICA  
RUA BAIRRO DA FIGUEIRA, ESPERANCA, PORTO BRANDÃO, MONTE DE CAPARICA  
RUA BAIRRO DA FIGUEIRA, VARANDA 1, PORTO BRANDÃO, MONTE DE CAPARICA  
RUA BAIRRO DA FIGUEIRA, QUINTA SANTO ANTÓNIO, FONTE SANTA, MONTE DE CAPARICA  
RUA BAIRRO DA FIGUEIRA, FONTE SANTA, MONTE DE CAPARICA  
RUA BAIRRO DA FIGUEIRA, LEMOS ANTUNES, FONTE SANTA, MONTE DE CAPARICA  
RUA BAIRRO DA FIGUEIRA, AL, FONTE SANTA, MONTE DE CAPARICA  
RUA BAIRRO DA FIGUEIRA, ANEXO AL, FONTE SANTA, MONTE DE CAPARICA  
RUA BAIRRO DA FIGUEIRA, QUINTA DA CRUZ ANEXO, FONTE SANTA, MONTE DE CAPARICA  
RUA BAIRRO DA FIGUEIRA, MILITA, FONTE SANTA, MONTE DE CAPARICA  
RUA BAIRRO DA FIGUEIRA, QUINTA DAS MALHAS, FONTE SANTA, MONTE DE CAPARICA  
RUA BAIRRO DA FIGUEIRA, QUINTA TRANQUILIDADE, FONTE SANTA, MONTE DE CAPARICA  
RUA BAIRRO DA FIGUEIRA, ROSA, FONTE SANTA, MONTE DE CAPARICA  
RUA BAIRRO DA FIGUEIRA, PATIO MG, FONTE SANTA, MONTE DE CAPARICA  
RUA BARTOLOMEU DIAS, VILA NOVA, LAZARIM  
RUA BARTOLOMEU DIAS, PILOTOS, LAZARIM  
RUA BENTO DE JESUS CARAÇA, PORTO BRANDÃO, MONTE DE CAPARICA  
RUA BERNARDO MARQUES, CASAS VELHAS, MONTE DE CAPARICA  
RUA C, QTA SANTO ANTÓNIO DA ROMEIRA, CAPARICA  
RUA C, JGT, FUNCHALINHO, VILA NOVA DE CAPARICA

RUA C, ABC, FUNCHALINHO, VILA NOVA DE CAPARICA  
RUA C, FUNCHALINHO, VILA NOVA DE CAPARICA  
RUA C, ANEXO VIVENDA BASTO, FUNCHALINHO, VILA NOVA DE CAPARICA  
RUA C, BASTO, FUNCHALINHO, VILA NOVA DE CAPARICA  
RUA C, BAPTISTA, FUNCHALINHO, VILA NOVA DE CAPARICA  
RUA C, CATITA, FUNCHALINHO, VILA NOVA DE CAPARICA  
RUA CALCADA DE ALFAZINA, ALMADA, MONTE DE CAPARICA  
RUA CAMILO CASTELO BRANCO, FONTE SANTA, MONTE DE CAPARICA  
RUA CARLOS REIS, MONTE DE CAPARICA  
RUA CARLOS REIS, CASAS VELHAS, MONTE DE CAPARICA  
RUA CARVALHO ARAUJO, FONTE SANTA, MONTE DE CAPARICA  
RUA CASALINHO DA ROSA, VILA NOVA DE CAPARICA  
RUA CASALINHO DA ROSA, VIVENDA RAMOS, VILA NOVA DE CAPARICA  
RUA CATARINA EUFEMIA, MONTE DA CAPARICA, MONTE DE CAPARICA  
RUA CIPRIANO DOS SANTOS, VILA NOVA, VILA NOVA DE CAPARICA  
RUA CONSELHEIRO MANUEL LUIS FERNANDES, BANÁTICA, MONTE DE CAPARICA  
RUA CONSELHEIRO MANUEL LUIS FERNANDES, VIVENDA JOFRE, BANÁTICA, MONTE DE CAPARICA  
RUA CONSELHEIRO MANUEL LUIS FERNANDES, JOSE INISIO, BANÁTICA, MONTE DE CAPARICA  
RUA CONSELHEIRO MANUEL LUIS FERNANDES, VIVENDA SANTOS, BANÁTICA, MONTE DE CAPARICA  
RUA CONSELHEIRO MANUEL LUIS FERNANDES, VIVENDA VALADÃO, BANÁTICA, MONTE DE CAPARICA  
RUA CONSELHEIRO MANUEL LUIS FERNANDES, JOÃO ROQUE, BANÁTICA, MONTE DE CAPARICA  
RUA CONSELHEIRO MANUEL LUIS FERNANDES, QUINTA BARTOLOMEU PINHEIRO, BANÁTICA, MONTE DE CAPARICA  
RUA D, FUNCHALINHO, VILA NOVA DE CAPARICA  
RUA D, PARDAL, FUNCHALINHO, VILA NOVA DE CAPARICA  
RUA D, ZB, FUNCHALINHO, VILA NOVA DE CAPARICA  
RUA D, ANEXO, FUNCHALINHO, VILA NOVA DE CAPARICA  
RUA DA BELA VISTA, ALCANIÇA, MONTE DE CAPARICA  
RUA DA BELA VISTA, FILIPA DE ÁGUA, ALCANIÇA, MONTE DE CAPARICA  
RUA DA BELA VISTA, MONTE DE CAPARICA  
RUA DA BOA ESPERANCA, ALCANIÇA, MONTE DE CAPARICA  
RUA DA BOA ESPERANCA, D Z, ALCANIÇA, MONTE DE CAPARICA  
RUA DA ESTRELINHA, NOSSA SENHORA FATIMA, CAPUCHOS, VILA NOVA DE CAPARICA  
RUA DA ESTRELINHA, CAPUCHOS, VILA NOVA DE CAPARICA  
RUA DA FENACHE, ALCANIÇA, MONTE DE CAPARICA  
RUA DA GRANJA, ANEXO, FONTE SANTA, MONTE DE CAPARICA  
RUA DA GRANJA, CARVALHO, FONTE SANTA, MONTE DE CAPARICA  
RUA DA GRANJA, FONTE SANTA, MONTE DE CAPARICA  
RUA DA GRANJA, ANEXO Z, FONTE SANTA, MONTE DE CAPARICA  
RUA DA GRANJA, ANEXO 3, FONTE SANTA, MONTE DE CAPARICA  
RUA DA GRANJA, ANEXO 4, FONTE SANTA, MONTE DE CAPARICA  
RUA DA GRANJA, QUINTA DA ALIANSA 2 GRUPO, FONTE SANTA, MONTE DE CAPARICA  
RUA DA JUVENTUDE, VALE DO TOJEIRO, CAPARICA  
RUA DA JUVENTUDE, B, VALE DO TOJEIRO, CAPARICA  
RUA DA LAVOURA, FONTE SANTA, MONTE DE CAPARICA  
RUA DA LAVOURA, CASINHA PAZ, FONTE SANTA, MONTE DE CAPARICA  
RUA DA LAVOURA, QTA CAUTELEIRO, FONTE SANTA, MONTE DE CAPARICA

RUA DA LAVOURA, PATIO MATEUS, FONTE SANTA, MONTE DE CAPARICA  
RUA DA MACAROCA, VINTE E CINCO, BANÁTICA, MONTE DE CAPARICA  
RUA DA MACAROCA, VINTE E QUATRO, BANÁTICA, MONTE DE CAPARICA  
RUA DA MACAROCA, VINTE E TRES, BANÁTICA, MONTE DE CAPARICA  
RUA DA MACAROCA, BANÁTICA, MONTE DE CAPARICA  
RUA DA MACAROCA, S, BANÁTICA, MONTE DE CAPARICA  
RUA DA MACAROCA, IZ, BANÁTICA, MONTE DE CAPARICA  
RUA DA MACAROCA, G, BANÁTICA, MONTE DE CAPARICA  
RUA DA MACAROCA, Z, BANÁTICA, MONTE DE CAPARICA  
RUA DA MANOBRA, ALCANIÇA, MONTE DE CAPARICA  
RUA DA URRACA, MONTE DE CAPARICA  
RUA DAMIÃO PERES, VILA NOVA DE CAPARICA  
RUA DAS ACACIAS, VILA NOVA, VILA NOVA DE CAPARICA  
RUA DAS ACACIAS, ROBALO, VILA NOVA DE CAPARICA  
RUA DAS GAIVOTAS, VILA NOVA, VILA NOVA DE CAPARICA  
RUA DAS QUINTAS, ALCANIÇA, MONTE DE CAPARICA  
RUA DAS QUINTAS, DAS QUINTAS, ALCANIÇA, MONTE DE CAPARICA  
RUA DAS QUINTAS, ANA PAULA, ALCANIÇA, MONTE DE CAPARICA  
RUA DAS QUINTAS, ESMERALDA, ALCANIÇA, MONTE DE CAPARICA  
RUA DAS QUINTAS, VEF, ALCANIÇA, MONTE DE CAPARICA  
RUA DAVID MOURÃO FERREIRA, ALCANIÇA, MONTE DE CAPARICA  
RUA DE ALCANIÇA, ALCANIÇA, MONTE DE CAPARICA  
RUA DE DENTRO, ALCANIÇA, MONTE DE CAPARICA  
RUA DE SÃO FRANCISCO DE ASSIS, VALE DO TOJEIRO, CAPARICA  
RUA DE SÃO JOÃO, VILA NOVA, LAZARIM  
RUA DE SÃO MACARIO, LAZARIM, LAZARIM  
RUA DE SÃO MIGUEL POENTE, ALMADA, CAPARICA  
RUA DE SÃO PEDRO, CAPUCHOS, VILA NOVA DE CAPARICA  
RUA DE SÃO PEDRO, CASA DO PINHEIRO MANSO, CAPUCHOS, VILA NOVA DE CAPARICA  
RUA DIOGO CÃO, VILA NOVA, LAZARIM  
RUA DIOGO CÃO, S, VILA NOVA, LAZARIM  
RUA DIOGO CÃO, VILA NOVA DE CAPARICA, LAZARIM  
RUA DIOGO GOMES, VILA NOVA, LAZARIM  
RUA DO AREEIRO, AREEIRO, MONTE DE CAPARICA  
RUA DO CHAFARIZ PUBLICO, MARIETA, MONTE DE CAPARICA  
RUA DO CHAFARIZ PUBLICO, MONTE DE CAPARICA  
RUA DO CHAFARIZ PUBLICO, JC, MONTE DE CAPARICA  
RUA DO CHAFARIZ PUBLICO, ANEXO 4, MONTE DE CAPARICA  
RUA DO CHAFARIZ PUBLICO, MONTE DA CAPARICA, MONTE DE CAPARICA  
RUA DO CHAFARIZ PUBLICO, MONTE CAPARICA, MONTE DE CAPARICA  
RUA DO FACHO, BANÁTICA, MONTE DE CAPARICA  
RUA DO FACHO, MONTE DE CAPARICA  
RUA DO FANCHO, ELISIO, GRANJA, CAPARICA  
RUA DO FUNCHALINHO, FUNCHALINHO, VILA NOVA DE CAPARICA  
RUA DO FUNCHALINHO, MANUEL CUSTODIO, FUNCHALINHO, VILA NOVA DE CAPARICA  
RUA DO FUNCHALINHO, JL, FUNCHALINHO, VILA NOVA DE CAPARICA

RUA DO FUNCHALINHO, JCS 180, FUNCHALINHO, VILA NOVA DE CAPARICA  
RUA DO FUNCHALINHO, J MENDES 181, FUNCHALINHO, VILA NOVA DE CAPARICA  
RUA DO FUNCHALINHO, MANUEL CUSTODIO ANEXO, FUNCHALINHO, VILA NOVA DE CAPARICA  
RUA DO FUNCHALINHO, GB, FUNCHALINHO, VILA NOVA DE CAPARICA  
RUA DO FUNCHALINHO, ZAB, FUNCHALINHO, VILA NOVA DE CAPARICA  
RUA DO GINJAL, MONTE DE CAPARICA, ALMADA  
RUA DO JOINAL, QUINTA DO JOINAL, GRANJA, MONTE DE CAPARICA  
RUA DO JOINAL, QUINTA MIRATEJO, GRANJA, MONTE DE CAPARICA  
RUA DO JOINAL, GRANJA, MONTE DE CAPARICA  
RUA DO JOINAL, QUINTA FEIJÃO, GRANJA, MONTE DE CAPARICA  
RUA DO JOINAL, QUINTA DA GRANJA VIVENDA ALME, GRANJA, MONTE DE CAPARICA  
RUA DO LAGO, ALCANIÇA, MONTE DE CAPARICA  
RUA DO MAR, QUINTA DA ESTRELA, CAPARICA  
RUA DO MAR, CAPARICA  
RUA DO MIRADOURO, CAPUCHOS, VILA NOVA DE CAPARICA  
RUA DO MIRADOURO DE ALFAZINA, RAPOSO, MONTE DE CAPARICA  
RUA DO MIRADOURO DE ALFAZINA, BZ, RAPOSO, MONTE DE CAPARICA  
RUA DO MIRADOURO DE ALFAZINA, GQ, RAPOSO, MONTE DE CAPARICA  
RUA DO MIRADOURO DE ALFAZINA, GB, RAPOSO, MONTE DE CAPARICA  
RUA DO MOINHO, ALCANIÇA, MONTE DE CAPARICA  
RUA DO MOINHO, GG, ALCANIÇA, MONTE DE CAPARICA  
RUA DO MOINHO, SZ, ALCANIÇA, MONTE DE CAPARICA  
RUA DO MOINHO, CINQUENTA E OITO, ALCANIÇA, MONTE DE CAPARICA  
RUA DO MOINHO, SQ, ALCANIÇA, MONTE DE CAPARICA  
RUA DO MOINHO, SESSENTA, ALCANIÇA, MONTE DE CAPARICA  
RUA DO MOINHO, SESSENTA E UM, ALCANIÇA, MONTE DE CAPARICA  
RUA DO MOINHO, ZB, ALCANIÇA, MONTE DE CAPARICA  
RUA DO MOINHO, ZG, ALCANIÇA, MONTE DE CAPARICA  
RUA DO MOINHO, SS, ALCANIÇA, MONTE DE CAPARICA  
RUA DO MOINHO, CINQUENTA, ALCANIÇA, MONTE DE CAPARICA  
RUA DO MOINHO, S, ALCANIÇA, MONTE DE CAPARICA  
RUA DO MOINHO, IB, ALCANIÇA, MONTE DE CAPARICA  
RUA DO MOINHO, II, ALCANIÇA, MONTE DE CAPARICA  
RUA DO MOVIMENTO DAS FORCAS ARMADAS, MONTE DA CAPARICA, MONTE DE CAPARICA  
RUA DO MURRIÃO, ALMADA, CAPARICA  
RUA DO POMBAL, MONTE DE CAPARICA  
RUA DO POMBAL, ANDRE, MONTE DE CAPARICA  
RUA DO RAPOSO DE BAIXO, PEREIRA, RAPOSO, MONTE DE CAPARICA  
RUA DO RAPOSO DE BAIXO, VIVENDA, RAPOSO, MONTE DE CAPARICA  
RUA DO RAPOSO DE CIMA, RAPOSO, MONTE DE CAPARICA  
RUA DO SERRADO DE CIMA, MONTE DA CAPARICA, MONTE DE CAPARICA  
RUA DO SOL, QUINTA DA ESTRELA, CAPARICA  
RUA DO SOL, CAPARICA  
RUA DO VALE DO TOJEIRO, VILA NOVA DE CAPARICA, LAZARIM  
RUA DO VALE DO TOJEIRO, ANEXOS, VILA NOVA, LAZARIM  
RUA DO VALE DO TOJEIRO, LAZARIM, LAZARIM

RUA DO VALE DO TOJEIRO, QUINTA SANTO ANTÓNIO, VILA NOVA, LAZARIM  
RUA DOMINGOS MIGUEL, VILA NOVA, VILA NOVA DE CAPARICA  
RUA DOS 3 VALES, ALCANIÇA, MONTE DE CAPARICA  
RUA DOS 3 VALES, ALMADA, ALMADA  
RUA DOS CAPUCHOS, CAPUCHOS, VILA NOVA DE CAPARICA  
RUA DOS CAPUCHOS, QUINTA DA BISCA, CAPUCHOS, VILA NOVA DE CAPARICA  
RUA DOS CAPUCHOS, CASA DO MAR, CAPUCHOS, VILA NOVA DE CAPARICA  
RUA DOS CARVALHAIS, QTA SANTO ANTÓNIO DA ROMEIRA, CAPARICA  
RUA DOS COOPERATIVISTAS, RAPOSO, MONTE DE CAPARICA  
RUA DOS COOPERATIVISTAS, FAMILIA OLIVEIRA, RAPOSO, MONTE DE CAPARICA  
RUA DOS SOBREIROS, FUNCHALINHO, VILA NOVA DE CAPARICA  
RUA DOS SOBREIROS, GB, FUNCHALINHO, VILA NOVA DE CAPARICA  
RUA DOS SOBREIROS, GA, FUNCHALINHO, VILA NOVA DE CAPARICA  
RUA DOS SOBREIROS, FAIAS, FUNCHALINHO, VILA NOVA DE CAPARICA  
RUA DOS TRABALHADORES RURAIS, MONTE DE CAPARICA  
RUA DOS TRABALHADORES RURAIS, QUINTA DA ALIANCA DE BAIXO, MONTE DE CAPARICA  
RUA DOS TRABALHADORES RURAIS, MONTE DE CAPARILA, MONTE DE CAPARICA  
RUA DOS TRABALHADORES RURAIS, TORRE, MONTE DE CAPARICA  
RUA DOS TRABALHADORES RURAIS, PATEO 73, MONTE DE CAPARICA  
RUA DOUTOR ALBERTO ARAUJO, MONTE DE CAPARICA  
RUA DOUTOR JOSE RIBEIRO TOSCANO PESSOA, ANEXO, MONTE DE CAPARICA  
RUA DOUTOR JOSE RIBEIRO TOSCANO PESSOA, MONTE DE CAPARICA  
RUA E, FUNCHALINHO, VILA NOVA DE CAPARICA  
RUA EDUARDO TAVARES, MONTE DE CAPARICA, ALMADA  
RUA EDUARDO TAVARES, CASTELO, GRANJA, MONTE DE CAPARICA  
RUA EDUARDO TAVARES, GRANJA, MONTE DE CAPARICA  
RUA EDUARDO TAVARES, PARADELA, GRANJA, MONTE DE CAPARICA  
RUA EDUARDO TAVARES, MADEIRA, GRANJA, MONTE DE CAPARICA  
RUA EDUARDO TAVARES, MACHADO, GRANJA, MONTE DE CAPARICA  
RUA EDUARDO TAVARES, DOS IRMÃO MANEL/ANTÓNIO, GRANJA, MONTE DE CAPARICA  
RUA EDUARDO TAVARES, COSRA, GRANJA, MONTE DE CAPARICA  
RUA EDUARDO TAVARES, CAEIRO, GRANJA, MONTE DE CAPARICA  
RUA ELEUTERIO TEIXEIRA, ALCANIÇA, MONTE DE CAPARICA  
RUA ERNESTO VEIGA DE OLIVEIRA, VILA NOVA, VILA NOVA DE CAPARICA  
RUA F, FUNCHALINHO, VILA NOVA DE CAPARICA  
RUA FERNANDO DE ALMEIDA, VILA NOVA, VILA NOVA DE CAPARICA  
RUA FERNANDO NAMORA, QUINTA DA ESTRELA, CAPARICA  
RUA FERNANDO NAMORA, CAPARICA  
RUA FRANCISCO COSTA, MONTE CAPARICA, CHARNECA DE CAPARICA  
RUA FRANCISCO COSTA, CASAS VELHAS, MONTE DE CAPARICA  
RUA FRANCISCO COSTA, SANTO ANTÓNIO, CASAS VELHAS, MONTE DE CAPARICA  
RUA FRANCISCO DA SILVA MARQUES, VILA NOVA, VILA NOVA DE CAPARICA  
RUA FRANCO DE MELO, GONCALVES, GRANJA, MONTE DE CAPARICA  
RUA FRANCO DE MELO, ANEXO, GRANJA, MONTE DE CAPARICA  
RUA GENERAL HUMBERTO DELGADO, MONTE DA CAPARICA, MONTE DE CAPARICA  
RUA GIL EANES, VILA NOVA, LAZARIM

RUA GIL EANES, CASAL EDUARDO JOSE, VILA NOVA, LAZARIM  
RUA GIL EANES, GIII, VILA NOVA, LAZARIM  
RUA GIL EANES, GIV, VILA NOVA, LAZARIM  
RUA GIL EANES, GV, VILA NOVA, LAZARIM  
RUA GIL EANES, GVI, VILA NOVA, LAZARIM  
RUA HORTENSE LUZ, QUINTA DAS CHAVES, VILA NOVA DE CAPARICA  
RUA HORTENSE LUZ, SANTOS, QUINTA DAS CHAVES, VILA NOVA DE CAPARICA  
RUA ISADORA DUNCAN, QUINTA DAS CHAVES, VILA NOVA DE CAPARICA  
RUA JOÃO DA SILVA MARQUES, VILA NOVA, VILA NOVA DE CAPARICA  
RUA JOÃO FERNANDES LAVRADOR, VILA NOVA, LAZARIM  
RUA JOÃO GONCALVES ZARCO, VILA NOVA, LAZARIM  
RUA JORGE DE SENA, QUINTA DA ESTRELA, CAPARICA  
RUA JORGE DE SENA, EMILIA, QUINTA DA ESTRELA, CAPARICA  
RUA JORGE DE SENA, CAPARICA  
RUA LAVOURA, FONTE SANTA, MONTE DE CAPARICA  
RUA LOURENÇO PIRES DE TAVORA, CAPUCHOS, VILA NOVA DE CAPARICA  
RUA LUIS DE ALBUQUERQUE, VILA NOVA DE CAPARICA  
RUA MANUEL TITO DE MORAIS, MONTE DE CAPARICA  
RUA MARIA BEATRIZ MEXIA, LAZARIM, LAZARIM  
RUA MARIA BEATRIZ MEXIA, VILA NOVA, LAZARIM  
RUA MARIO DA SILVA MARQUES, VILA NOVA, VILA NOVA DE CAPARICA  
RUA MIRABELEM, RAPOSO, MONTE DE CAPARICA  
RUA MIRABELEM, VIVENDA VERDE, RAPOSO, MONTE DE CAPARICA  
RUA PARTICULAR, AREEIRO, CAPARICA  
RUA PEDRO LEITÃO MATOSA, MONTE DA CAPARICA, MONTE DE CAPARICA  
RUA PRINCIPAL, AZINHAGA DA ROMEIRA, AREEIRO  
RUA PRINCIPAL, PORTÃO FS, AZINHAGA DA ROMEIRA, AREEIRO  
RUA PRINCIPAL, PATIO JOAQUIM SEQUEIRA, AZINHAGA DA ROMEIRA, AREEIRO  
RUA PRINCIPAL, ANEXO, AZINHAGA DA ROMEIRA, AREEIRO  
RUA PRINCIPAL, ANEXCI, AZINHAGA DA ROMEIRA, AREEIRO  
RUA PRINCIPAL, NUNO, AZINHAGA DA ROMEIRA, AREEIRO  
RUA PROJECTADA, FUNCHALINHO, VILA NOVA DE CAPARICA  
RUA PROJECTADA V, MONTE DE CAPARICA  
RUA QUINTA DA ESTRELA, QUINTA DA ESTRELA, CAPARICA  
RUA QUINTA DAS AMOREIRAS, CASAS VELHAS, MONTE DE CAPARICA  
RUA QUINTA DAS CASADAS DE CIMA, ALCANIÇA, MONTE DE CAPARICA  
RUA QUINTA DAS CHAVES, VILA NOVA, VILA NOVA DE CAPARICA  
RUA QUINTA DAS CHAVES, VALE MOURELOS, VILA NOVA DE CAPARICA  
RUA QUINTA DAS CONSELHEIRAS, MONTE DE CAPARICA  
RUA QUINTA DAS POÇAS, VILA NOVA, VILA NOVA DE CAPARICA  
RUA QUINTA DAS POÇAS, O NOSSO LAR E OURO E PRATA, VILA NOVA, VILA NOVA DE CAPARICA  
RUA QUINTA DO MADORNO, QUINTA DA ESTRELA, CAPARICA  
RUA QUINTA DO MADORNO, PIRES, QUINTA DA ESTRELA, CAPARICA  
RUA QUINTA DO VERDEGO, FUNCHALINHO, VILA NOVA DE CAPARICA  
RUA QUINTA DOS LOIOS, VILA NOVA, LAZARIM  
RUA RAFAEL CORREIA, VILA NOVA, VILA NOVA DE CAPARICA

RUA RAUL BRANDÃO, QUINTA DA ESTRELA, CAPARICA  
RUA RUI PINTO DE AZEVEDO, VILA NOVA DE CAPARICA  
RUA SÃO LOURENÇO NASCENTE, ALCANIÇA, MONTE DE CAPARICA  
RUA SÃO LOURENÇO POENTE, ALCANIÇA, MONTE DE CAPARICA  
RUA TOMAS DE ARAUJO COSTA, CASAS VELHAS, MONTE DE CAPARICA  
RUA TRISTÃO VAZ TEIXEIRA, VILA NOVA, LAZARIM  
RUA TRISTÃO VAZ TEIXEIRA, QUINTA DA ALDEIA, LAZARIM  
RUA TRISTÃO VAZ TEIXEIRA, VILA NOVA DE CAPARICA, LAZARIM  
RUA VALE DO TOJEIRO, LAZARIM  
RUA VASCO DA GAMA, PILOTOS, LAZARIM  
RUA VASCO DA GAMA, VILA NOVA, LAZARIM  
RUA VELOSO SALGADO, FUNCHALINHO, VILA NOVA DE CAPARICA  
RUA VELOSO SALGADO, PATEO DO POÇO NOVO, FUNCHALINHO, VILA NOVA DE CAPARICA  
TRAVESSA CASALINHO DA ROSA, VILA NOVA CAPARICA, VILA NOVA DE CAPARICA  
TRAVESSA DA ANUNCIADA, MCS, FONTE SANTA, MONTE DE CAPARICA  
TRAVESSA DA ANUNCIADA, PATEO MCS, FONTE SANTA, MONTE DE CAPARICA  
TRAVESSA DA ANUNCIADA, PATIO MCS, FONTE SANTA, MONTE DE CAPARICA  
TRAVESSA DA ANUNCIADA, FONTE SANTA, MONTE DE CAPARICA  
TRAVESSA DA ANUNCIADA, FERNANDES, FONTE SANTA, MONTE DE CAPARICA  
TRAVESSA DA FRATERNIDADE, FONTE SANTA, MONTE DE CAPARICA  
TRAVESSA DA GRANJA, GRANJA, MONTE DE CAPARICA  
TRAVESSA DA GRANJA, JESUS, GRANJA, MONTE DE CAPARICA  
TRAVESSA DA GRANJA, 6A, GRANJA, MONTE DE CAPARICA  
TRAVESSA DA GRANJA, GA, GRANJA, MONTE DE CAPARICA  
TRAVESSA DA GRANJA, QUINTA DO BOM JESUS, GRANJA, MONTE DE CAPARICA  
TRAVESSA DA IGREJA, MONTE DE CAPARICA  
TRAVESSA DA IGUALDADE, BANÁTICA, MONTE DE CAPARICA  
TRAVESSA DA LIBERDADE, FONTE SANTA, MONTE DE CAPARICA  
TRAVESSA DA PAZ, FONTE SANTA, MONTE DE CAPARICA  
TRAVESSA DA QUINTINHA, ALCANIÇA, MONTE DE CAPARICA  
TRAVESSA DA SOLIDARIEDADE, FONTE SANTA, MONTE DE CAPARICA  
TRAVESSA DAS QUINTAS, ALCANIÇA, MONTE DE CAPARICA  
TRAVESSA DO MONTE, MONTE DE CAPARICA  
TRAVESSA DO POVO, FONTE SANTA, MONTE DE CAPARICA  
TRAVESSA DO PROGRESSO, FONTE SANTA, MONTE DE CAPARICA  
TRAVESSA DO TRABALHO, FONTE SANTA, MONTE DE CAPARICA  
TRAVESSA ERNESTO VEIGA DE OLIVEIRA, VILA NOVA, VILA NOVA DE CAPARICA  
TRAVESSA JOÃO DA SILVA MARQUES, VILA NOVA, VILA NOVA DE CAPARICA  
TRAVESSA LINO LIMA, QUINTA DA FORMIGA, MONTE DE CAPARICA  
TRAVESSA LUIS DE ALBUQUERQUE, VILA NOVA, VILA NOVA DE CAPARICA  
TRAVESSA QUINTA DO VERDEGO, FUNCHALINHO, VILA NOVA DE CAPARICA  
TRAVESSA RUI PINTO DE AZEVEDO, VILA NOVA, VILA NOVA DE CAPARICA  
TRAVESSA, PORTO BRANDÃO, MONTE CAPARICA  
MONTE DA CAPARICA, CAPARICA  
VILA NOVA, CAPARICA  
ALTO DA JULIA, VILA NOVA, CAPARICA

## PROGRAMA MENOS RUÍDO – NÍVEIS DE RUÍDO LN IGUAL OU SUPERIOR A 45 DB(A)

### Arruamentos – Costa da Caparica

---

ESTRADA DA FONTE DA TELHA, COSTA DE CAPARICA, COSTA DE CAPARICA  
ESTRADA DA PRAIA DA MATA, TERRAS DA COSTA, COSTA DA CAPARICA  
ESTRADA FLORESTAL, LOTE 13, COSTA DA CAPARICA, SÃO JOÃO DE CAPARICA  
ESTRADA FLORESTAL, TERRAS DA COSTA, SÃO JOÃO DE CAPARICA  
ESTRADA FLORESTAL, VIVENDA NETA, PRAIA SAUDE, SÃO JOÃO DE CAPARICA  
ESTRADA FLORESTAL, PRAIA SAUDE, SÃO JOÃO DE CAPARICA  
ESTRADA FLORESTAL, RECEPCÃO, PRAIA SAUDE, SÃO JOÃO DE CAPARICA  
ESTRADA FLORESTAL, CASA DAS MATAS NACIONAIS, PRAIA SAUDE, SÃO JOÃO DE CAPARICA  
ESTRADA FLORESTAL, VIVENDA NUNES DANIEL, PRAIA SAUDE, SÃO JOÃO DE CAPARICA  
ESTRADA FLORESTAL, CASINHA DA MINA, PRAIA SAUDE, SÃO JOÃO DE CAPARICA  
ESTRADA FLORESTAL, MERCEARIA JOSE DOMINGOS, PRAIA SAUDE, SÃO JOÃO DE CAPARICA  
ESTRADA FLORESTAL, VIV JORGE GILBERTO NUNES, PRAIA SAUDE, SÃO JOÃO DE CAPARICA  
ESTRADA FLORESTAL, CASA BRANCA, TERRAS DA COSTA, SÃO JOÃO DE CAPARICA  
ESTRADA FLORESTAL, VIVENDA ADELAIDE, TERRAS DA COSTA, SÃO JOÃO DE CAPARICA  
ESTRADA FLORESTAL, TERRAS DA COSTA, COSTA DA CAPARICA  
ESTRADA FLORESTAL, VIVENDA DOS SETE IRMÃOS, TERRAS DA COSTA, SÃO JOÃO DE CAPARICA  
ESTRADA FLORESTAL, MARIA BEATRIZ, TERRAS DA COSTA, SÃO JOÃO DE CAPARICA  
ESTRADA FLORESTAL, ESTRADA FLORESTAL, TERRAS DA COSTA, SÃO JOÃO DE CAPARICA  
ESTRADA FLORESTAL, ANTÓNIO ROSA NUNES, COSTA DA CAPARICA, SÃO JOÃO DE CAPARICA  
ESTRADA FLORESTAL, COSTA DA CAPARICA, SÃO JOÃO DE CAPARICA  
ESTRADA FLORESTAL, SÃO JOÃO DE CAPARICA  
ESTRADA FLORESTAL, COSTA DA CAPARICA  
ESTRADA FLORESTAL, DULCE, TERRAS DA COSTA, SÃO JOÃO DE CAPARICA  
ESTRADA FLORESTAL, RESIDUAL, SÃO JOÃO DE CAPARICA  
ESTRADA FOZ DO REGO, TERRAS DA COSTA, COSTA DA CAPARICA  
ESTRADA PRAIA DA MATA, 1 VIVENDA A ESQUERDA, TERRAS DA COSTA, COSTA DE CAPARICA  
ESTRADA PRAIA DA MATA, JARDIM BOA ESPERANCA, TERRAS DA COSTA, COSTA DE CAPARICA  
ESTRADA QTA DO GINJA, TERRAS DA COSTA, COSTA DA CAPARICA  
ESTRADA QTA DO GINJA, CASAS PESSOA, TERRAS DA COSTA, COSTA DA CAPARICA  
ESTRADA QTA DO MIGUEL, TERRAS DA COSTA, COSTA DA CAPARICA  
ESTRADA QTA DO MOSCARDO, TERRAS DA COSTA, COSTA DA CAPARICA  
ESTRADA QUINTA DO GINJA, TERRAS DA COSTA, COSTA DA CAPARICA  
ESTRADA QUINTA DO GINJA, QTA DO GINJA, TERRAS DA COSTA, COSTA DA CAPARICA  
ESTRADA RUA FOZ DO REGO, TERRAS DA COSTA, COSTA DA CAPARICA  
ESTRADA TRAZEIRAS DO PARQUE CAMPISMO SFUAP, TERRAS DA COSTA, COSTA DA CAPARICA  
ESTRADA TRAZEIRAS DO PARQUE CAMPISMO SFUAP, CABANA DO ZE, TERRAS DA COSTA, COSTA DA CAPARICA  
QUINTA DO PERALTA, TERRAS DA COSTA, COSTA DA CAPARICA  
PATIO ANTÓNIO DA MARGARIDA, COSTA DA CAPARICA, COSTA CAPARICA  
PATIO ANTÓNIO MARGARIDO, COSTA DA CAPARICA, COSTA CAPARICA  
PRACETA PATEO CASIMIRO, TERRAS DA COSTA, COSTA DA CAPARICA  
QUINTA ANTÓNIO DIAS ALVES, TERRAS DA COSTA, COSTA DE CAPARICA  
QUINTA AUGUSTO ROLO, TERRAS DA COSTA, COSTA DA CAPARICA

QUINTA AZEVINO ALVES, TERRAS DA COSTA, COSTA DA CAPARICA  
QUINTA BERTO PATOLA, TERRAS DA COSTA, COSTA DA CAPARICA  
QUINTA DA CRISTINA, TERRAS DA COSTA, COSTA DA CAPARICA  
QUINTA DA PONDEROSA, TERRAS DA COSTA, COSTA DA CAPARICA  
QUINTA DO ABILIO, COSTA DE CAPARICA  
QUINTA DO ANIBAL, COSTA DA CAPARICA, COSTA DA CAPARICA  
QUINTA DO GABRIEL, TERRAS DA COSTA, COSTA DA CAPARICA  
QUINTA DO NUNO, TERRAS DA COSTA, COSTA DA CAPARICA  
QUINTA DO PERALTA, TERRAS DA COSTA, COSTA DA CAPARICA  
QUINTA DO PERALTA, SILVA, TERRAS DA COSTA, COSTA DA CAPARICA  
QUINTA DO SETE, TERRAS DA COSTA, COSTA DA CAPARICA  
QUINTA DOS DOIS IRMÃOS, TERRAS DA COSTA, COSTA DA CAPARICA  
QUINTA JOÃO ANTÓNIO ROSA TALEIGO, TERRAS DA COSTA, COSTA DA CAPARICA  
QUINTA JOÃO TRINDADE, COSTA DA CAPARICA, CAPARICA  
QUINTA JULIO GREGORIO, IVONE, TERRAS DA COSTA, COSTA DA CAPARICA  
QUINTA JULIO GREGORIO, TERRAS DA COSTA, COSTA DA CAPARICA  
QUINTA LUIS BATICA, TERRAS DA COSTA, COSTA DA CAPARICA  
QUINTA MANUEL MARGARIDA, TERRAS DA COSTA, COSTA DA CAPARICA  
QUINTA NUNO, TERRAS DA COSTA, COSTA DA CAPARICA  
RUA DA PONDEROSA, TERRAS DA COSTA, COSTA DE CAPARICA  
RUA DA PRAIA, BAIRRO CAMPO DA BOLA, COSTA DE CAPARICA  
RUA ESTRADA FLORESTAL, CASALINHO DAS ABOBADAS, COSTA DA CAPARICA, COSTA DA CAPARICA  
RUA ESTRADA FLORESTAL, COSTA DA CAPARICA, COSTA DA CAPARICA  
RUA ESTRADA FLORESTAL, 1+2, COSTA DA CAPARICA, COSTA DA CAPARICA  
RUA ESTRADA FLORESTAL, LOTE B, COSTA DA CAPARICA, COSTA DA CAPARICA  
RUA ESTRADA FLORESTAL, LOTE 7, COSTA DA CAPARICA, COSTA DA CAPARICA  
RUA ESTRADA FLORESTAL, LOTE 8, COSTA DA CAPARICA, COSTA DA CAPARICA  
RUA ESTRADA FLORESTAL, LOTE TO, COSTA DA CAPARICA, COSTA DA CAPARICA  
RUA ESTRADA FLORESTAL, LOTE 14 15, COSTA DA CAPARICA, COSTA DA CAPARICA  
RUA ESTRADA FLORESTAL, LOTE 17, COSTA DA CAPARICA, COSTA DA CAPARICA  
RUA ESTRADA FLORESTAL, LOTE 23, COSTA DA CAPARICA, COSTA DA CAPARICA  
RUA ESTRADA FLORESTAL, LOTE 24, COSTA DA CAPARICA, COSTA DA CAPARICA  
RUA ESTRADA FLORESTAL, LOTE 31, COSTA DA CAPARICA, COSTA DA CAPARICA  
RUA ESTRADA FLORESTAL, LOTE 32, COSTA DA CAPARICA, COSTA DA CAPARICA  
RUA ESTRADA FLORESTAL, LOTE, COSTA DA CAPARICA, COSTA DA CAPARICA  
RUA ESTRADA FLORESTAL, PATRICIA, COSTA DA CAPARICA, COSTA DA CAPARICA  
RUA FLORESTAL, LOTE 20, COSTA DA CAPARICA, SÃO JOÃO DE CAPARICA  
RUA FOZ DO REGO, TERRAS DA COSTA, COSTA DA CAPARICA  
RUA FOZ DO REGO, TERRAS DA COSTA, COSTA DE CAPARICA  
RUA FOZ DO REGO, CASAL SANTA CLARA, TERRAS DA COSTA, COSTA DE CAPARICA  
RUA FOZ DO REGO, SANTA CLARA, TERRAS DA COSTA, COSTA DE CAPARICA  
RUA JOSE BIO, TERRAS DA COSTA, COSTA DA CAPARICA  
RUA PRAIA DA CORNELIA, PRAIA DA CORNELIA, COSTA DE CAPARICA  
RUA PRAIA DA MATA, BAIRRO CAMPO DA BOLA, COSTA DE CAPARICA  
RUA PRAIA DA MATA, PRAIA DA MATA, BAIRRO CAMPO DA BOLA, COSTA DE CAPARICA  
RUA PROJECTADA ESTRADA FLORESTAL, COSTA DA CAPARICA, COSTA CAPARICA

RUA PROJECTADA ESTRADA FLORESTAL, TERRAS DA COSTA, SÃO JOÃO DE CAPARICA  
RUA, VIVENDA MOREIRA, TERRAS DA COSTA, COSTA DE CAPARICA  
RUA, LOTE 1, TERRAS DA COSTA, COSTA DE CAPARICA  
RUA, TERRAS DA COSTA, COSTA DE CAPARICA  
RUA, LORE H, TERRAS DA COSTA, COSTA DE CAPARICA  
RUA, VIVENDA YO, TERRAS DA COSTA, COSTA DE CAPARICA  
RUA, VIVENDA CAMPOS, TERRAS DA COSTA, COSTA DE CAPARICA  
RUA, VIVENDA OLIVEIRA, TERRAS DA COSTA, COSTA DE CAPARICA  
RUA, TERRAS DA COSTA, COSTA DA CAPARICA  
RUA, VIVENDA OLINETA, TERRAS DA COSTA, COSTA DE CAPARICA  
RUA, AFONSO, TERRAS DA COSTA, COSTA DE CAPARICA  
TRAVESSA 4 IRMÃOS, TERRAS DA COSTA, COSTA DE CAPARICA

## PROGRAMA MENOS RUÍDO – NÍVEIS DE RUÍDO LN IGUAL OU SUPERIOR A 45 DB(A)

### Arruamentos – União de Freguesias de Charneca de Caparica e Sobreda

---

AZINHAGA DA URRACA, CASA, QUINTA DA SILVEIRA, SOBREDA  
AZINHAGA DA URRACA, QUINTA DA URRACA DE BAITO, QUINTA DA SILVEIRA, SOBREDA  
AZINHAGA DA URRACA, VIVENDA, QUINTA DA SILVEIRA, SOBREDA  
AZINHAGA DA URRACA, QUINTA DA SILVEIRA, SOBREDA  
AZINHAGA DA URRACA, QUINTA DA CERCA, QUINTA DA SILVEIRA, SOBREDA  
AZINHAGA DA URRACA, CASA CARGALEIRO, QUINTA DA SILVEIRA, SOBREDA  
AZINHAGA VALE DA SOBREDA, PORTA B, VALE DE SOBREDA, SOBREDA  
AZINHAGA VALE DA SOBREDA, ALTO DO INDIO, SOBREDA  
AZINHAGA VALE DA SOBREDA, PILOTOS, SOBREDA  
ESTRADA NACIONAL, DO SOL NASCENTE, SOBREDA, SOBREDA  
ESTRADA NACIONAL, SOBREDA, SOBREDA  
ESTRADA NACIONAL, VALE FIGUEIRA, SOBREDA  
QUINTA CAIADO, VALE FIGUEIRA, SOBREDA  
QUINTA DA FRANCESA, SOBREDA, SOBREDA  
QUINTA DA GRACIOSA, SOBREDA, SOBREDA  
QUINTA DA MATOSA DE BAIXO, ANDRADE, SOBREDA, SOBREDA  
QUINTA DA MATOSA DE BAIXO, LETRA, SOBREDA  
QUINTA DA MATOSA DE BAIXO, PLO, SOBREDA  
QUINTA DA MATOSA DE BAIXO, SOBREDA  
QUINTA DA MATOSA DE BAIXO, CASA DA MAE, SOBREDA  
QUINTA DA MATOSA DE BAIXO, AJMG, SOBREDA  
QUINTA DA MATOSA DE BAIXO, QUINTA DO GUARDA MOR, SOBREDA  
QUINTA DA SILVEIRA DE BAIXO, CASA, SOBREDA  
QUINTA DA SILVEIRA DE BAIXO, SOBREDA  
QUINTA DA URRACA, SOBREDA  
QUINTA DO CORTIÇO, ANACLETO, SOBREDA, SOBREDA  
QUINTA DO GUARDA MOR, QUINTA DO GUARDA MOR, SOBREDA  
QUINTA DO GUARDA MOR, VIVENDA CARLA, QUINTA DO GUARDA MOR, SOBREDA  
QUINTA DO PERFUME, SOBREDA  
QUINTA DO PERFUME, VIVENDA MEIRIM, SOBREDA  
QUINTA DO PINHEIRO, SOBREDA, SOBREDA  
QUINTA DO POÇO DE BAIXO, ABM, SOBREDA  
QUINTA DO SERRADO DE BAIXO, CASA, SOBREDA  
QUINTA DO SERRADO DE BAIXO, MARIO, SOBREDA  
QUINTA DO SERRADO DE BAIXO, ZIRA, SOBREDA  
QUINTA DO SERRADO DE BAIXO, SOBREDA  
QUINTA DO VALE DA SOBREDA, SOBREDA  
QUINTA DO VALE DA SOBREDA, CASA, SOBREDA  
QUINTA DO VALE DA SOBREDA, ARC, SOBREDA  
QUINTA DO VALE DA SOBREDA, PORTA, SOBREDA  
QUINTA DO VALE DA SOBREDA, QUINTA DO GUARDA MOR, SOBREDA  
QUINTA SANTA TEREZINHA, SOBREDA, SOBREDA  
RUA 25 DE ABRIL, VALE FIGUEIRA, SOBREDA

RUA A, ALTO DO INDIO, SOBREDA  
RUA A QUINTA DO GUARDA MOR, SILVA, QUINTA DO GUARDA MOR, SOBREDA  
RUA A QUINTA DO GUARDA MOR, QUINTA DO GUARDA MOR, SOBREDA  
RUA AFONSO DO PACO, SOBREDA, SOBREDA  
RUA ANTÓNIO CALADO, VALE MOURELOS, SOBREDA  
RUA ARMANDO CORTEZ, QUINTA DE SÃO GABRIEL, SOBREDA  
RUA B, QUINTA DO GUARDA MOR, SOBREDA  
RUA B, SOARES, QUINTA DO GUARDA MOR, SOBREDA  
RUA CIDADE DE ALMADA, QUINTA DO GUARDA MOR, SOBREDA  
RUA DA AMIZADE, QUINTA DO POCINHO, SOBREDA  
RUA DA AMIZADE, LISBOA BRAZ, QUINTA DO POCINHO, SOBREDA  
RUA DA AMIZADE, RAPOSO, QUINTA DO POCINHO, SOBREDA  
RUA DA AMIZADE, SOBREDA, SOBREDA  
RUA DA AMIZADE, FERNANDA, SOBREDA, SOBREDA  
RUA DA AMIZADE, FERNANDO CARLOS, QUINTA DO POCINHO, SOBREDA  
RUA DAS FLORES, QUINTA DO GUARDA MOR, SOBREDA  
RUA DAS FLORES, LUIZINHA, QUINTA DO GUARDA MOR, SOBREDA  
RUA DAS FLORES, FILIPE, QUINTA DO GUARDA MOR, SOBREDA  
RUA DO AREEIRO, AREEIRO, MONTE DE CAPARICA  
RUA DO AREEIRO, SOBREDA, SOBREDA  
RUA DO CRISTO REI, QUINTA DO GUARDA MOR, SOBREDA  
RUA DO GUARDA-MOR, QUINTA DO GUARDA MOR, SOBREDA  
RUA DO MOVIMENTO DAS FORÇAS ARMADAS, SOBREDA  
RUA DO MOVIMENTO DAS FORÇAS ARMADAS, VIVENDA MARIA, SOBREDA  
RUA DO MOVIMENTO DAS FORÇAS ARMADAS, VIVENDA A GONCALVES, SOBREDA  
RUA DOM MANUEL I, QUINTA DO GUARDA MOR, SOBREDA  
RUA FERNANDO AMADO, QUINTA DE SÃO GABRIEL, SOBREDA  
RUA FERNANDO DE ALMEIDA, SOBREDA, SOBREDA  
RUA HENRIQUE SANTOS, QUINTA DE SÃO GABRIEL, SOBREDA  
RUA JAIME FERREIRA DIAS, VIVENDA DO AREAL, SOBREDA, SOBREDA  
RUA JAIME FERREIRA DIAS, QUINTA DO SOL, SOBREDA, SOBREDA  
RUA JAIME FERREIRA DIAS, CABRAL, SOBREDA, SOBREDA  
RUA JAIME FERREIRA DIAS, SOBREDA, SOBREDA  
RUA JAIME FERREIRA DIAS, MARIA INES, SOBREDA, SOBREDA  
RUA JOSEFINA LIVRAMENTO NUNES RODRIGUES, VIVENDA DO MOINHO, SOBREDA  
RUA JOSEFINA LIVRAMENTO NUNES RODRIGUES, VIVENDA MARIA JOSE, SOBREDA  
RUA LEONEL RIBEIRO, SOBREDA, SOBREDA  
RUA LEONEL RIBEIRO, VIVENDA FERNANDES, SOBREDA, SOBREDA  
RUA LEONEL RIBEIRO, VIVENDA CORTES, SOBREDA, SOBREDA  
RUA LEONEL RIBEIRO, VIVENDA LOURINHO, SOBREDA, SOBREDA  
RUA LEONEL RIBEIRO, SOBREDA  
RUA LEONEL RIBEIRO, VIVENDA CARPINTEIRO, SOBREDA  
RUA LINA MORGADO, QUINTA DE SÃO GABRIEL, SOBREDA  
RUA LUIS SANTOS, QUINTA DE SÃO GABRIEL, SOBREDA  
RUA LUIS SANTOS, MARIA ALICE, QUINTA DE SÃO GABRIEL, SOBREDA  
RUA LUZIA MARTINS, QUINTA DE SÃO GABRIEL, SOBREDA

RUA MALAQUIAS DE LEMOS, QUINTA DE SÃO GABRIEL, SOBREDA  
RUA MALAQUIAS DE LEMOS, VIVENDA FARIA, QUINTA DE SÃO GABRIEL, SOBREDA  
RUA PARTICULAR, QUINTA DO POCINHO, SOBREDA  
RUA PARTICULAR, VIVENDA VENTURA, SOBREDA, SOBREDA  
RUA PARTICULAR, VIVENDA GONCALVES, SOBREDA, SOBREDA  
RUA PARTICULAR, SOBREDA, SOBREDA  
RUA PARTICULAR, ANA MARIA, SOBREDA, SOBREDA  
RUA PRINCIPAL, VALE FIGUEIRA, SOBREDA  
RUA QUINTA DA FRANCESA, SOBREDA, SOBREDA  
RUA QUINTA DA FRANCESA, RELIQUIA, SOBREDA, SOBREDA  
RUA QUINTA DA FRANCESA, SANTA TEREZINHA, SOBREDA, SOBREDA  
RUA QUINTA DA FRANCESA, ANABELA PINTO, SOBREDA, SOBREDA  
RUA QUINTA DA FRANCESA, DOS AMORES, SOBREDA, SOBREDA  
RUA QUINTA DA SILVEIRA DE CIMA, BAIRRO NOVO DA SILVEIRA, SOBREDA  
RUA QUINTA DA SILVEIRA DE CIMA, CASAL DE SÃO JOÃO, BAIRRO NOVO DA SILVEIRA, SOBREDA  
RUA QUINTA DAS PADEIRAS, SOBREDA, SOBREDA  
RUA QUINTA DAS PADEIRAS, GRACINHA, SOBREDA, SOBREDA  
RUA QUINTA DAS PADEIRAS, SÃO JORGE, SOBREDA, SOBREDA  
RUA QUINTA DE SÃO GABRIEL, VIVENDA ROSA SANTOS, QUINTA DE SÃO GABRIEL, SOBREDA  
RUA QUINTA DE SÃO GABRIEL, QUINTA DE SÃO GABRIEL, SOBREDA  
RUA QUINTA DE SÃO GABRIEL, I, QUINTA DE SÃO GABRIEL, SOBREDA  
RUA QUINTA DE SÃO GABRIEL, BATISTA, QUINTA DE SÃO GABRIEL, SOBREDA  
RUA QUINTA DO CORTIÇO, QUINTA DE SÃO GABRIEL, SOBREDA  
RUA QUINTA DO CORTIÇO, VIVENDA JOSE, QUINTA DE SÃO GABRIEL, SOBREDA  
RUA QUINTA DO CORTIÇO, ROMÃO RC, QUINTA DE SÃO GABRIEL, SOBREDA  
RUA QUINTA DO CORTIÇO, ROQUE, QUINTA DE SÃO GABRIEL, SOBREDA  
RUA QUINTA DO CORTIÇO, PARREIRA, QUINTA DE SÃO GABRIEL, SOBREDA  
RUA QUINTA DO CORTIÇO, ROXO, QUINTA DE SÃO GABRIEL, SOBREDA  
RUA QUINTA DO CORTIÇO, QUINTA DO CORTIÇO, QUINTA DE SÃO GABRIEL, SOBREDA  
RUA QUINTA DO CORTIÇO, CASA, QUINTA DE SÃO GABRIEL, SOBREDA  
RUA QUINTA DO CORTIÇO, CARLITA, QUINTA DE SÃO GABRIEL, SOBREDA  
RUA QUINTA DO CORTIÇO, ENCARNACÃO, QUINTA DE SÃO GABRIEL, SOBREDA  
RUA QUINTA DO CORTIÇO, PREDIO DA SAGRADA FAMILIA, QUINTA DE SÃO GABRIEL, SOBREDA  
RUA QUINTA DO CORTIÇO, NUNES, QUINTA DE SÃO GABRIEL, SOBREDA  
RUA QUINTA DO CORTIÇO, CASIMIRO, QUINTA DE SÃO GABRIEL, SOBREDA  
RUA QUINTA DO CORTIÇO, HENRIQUES, QUINTA DE SÃO GABRIEL, SOBREDA  
RUA QUINTA DO CORTIÇO, JOAQUIM, QUINTA DE SÃO GABRIEL, SOBREDA  
RUA QUINTA DO CORTIÇO, JOAQUIM BERNARDINO, QUINTA DE SÃO GABRIEL, SOBREDA  
RUA QUINTA DO CORTIÇO, VIVENDA DOS MEUS SONHOS, QUINTA DE SÃO GABRIEL, SOBREDA  
RUA QUINTA DO CORTIÇO, DOS MEUS SOHOS, QUINTA DE SÃO GABRIEL, SOBREDA  
RUA QUINTA DO CORTIÇO, DOS MEUS SONHOS, QUINTA DE SÃO GABRIEL, SOBREDA  
RUA QUINTA DO CORTIÇO, VIVENOA DOS MEUS SONHOS, QUINTA DE SÃO GABRIEL, SOBREDA  
RUA QUINTA DO CORTIÇO, MARRVEI, QUINTA DE SÃO GABRIEL, SOBREDA  
RUA QUINTA DO CORTIÇO, DINIS, QUINTA DE SÃO GABRIEL, SOBREDA  
RUA QUINTA DO CORTIÇO, PINIS, QUINTA DE SÃO GABRIEL, SOBREDA  
RUA QUINTA DO CORTIÇO, RIBEIRO, QUINTA DE SÃO GABRIEL, SOBREDA

RUA QUINTA DO GUARDA MOR, QUINTA DO GUARDA MOR, SOBREDA  
RUA QUINTA DO LAGAR, SOBREDA, SOBREDA  
TRAVESSA DA AMIZADE, QUARESMA, QUINTA DO POCINHO, SOBREDA  
TRAVESSA DA AMIZADE, FONSECA, QUINTA DO POCINHO, SOBREDA  
TRAVESSA MALAQUIAS DE LEMOS, QUINTA DE SÃO GABRIEL, SOBREDA  
AZINHAGA DA REGATEIRA, REGATEIRA, CHARNECA DE CAPARICA  
AZINHAGA DO CIRIO, BOTEQUIM, CHARNECA DE CAPARICA  
PRACETA DE A VER-O-MAR, BOTEQUIM, CHARNECA DE CAPARICA  
PRACETA DE MIRA PRAIA, BOTEQUIM, CHARNECA DE CAPARICA  
PRACETA DE MONSERATE, BOTEQUIM, CHARNECA DE CAPARICA  
PRACETA DE SANTA MARIA, BOTEQUIM, CHARNECA DE CAPARICA  
PRACETA DO PINHAL, ANJO DA GUARDA, BOTEQUIM, BOTEQUIM  
PRACETA DO PINHAL, BOTEQUIM, BOTEQUIM  
PRACETA DO PINHAL, ANA CRISTINA, BOTEQUIM, BOTEQUIM  
PRACETA DO PINHAL, BASILIO, BOTEQUIM, CHARNECA DE CAPARICA  
PRACETA DO PINHAL, BOTEQUIM, CHARNECA DE CAPARICA  
QUINTA DO VALADO, BOTEQUIM, CHARNECA DE CAPARICA  
RUA ALVARO BENAMOR, BOTEQUIM, CHARNECA DE CAPARICA  
RUA ANTÓNIO SILVA, LAZARIM, CHARNECA DE CAPARICA  
RUA ANTÓNIO SILVA, ROQUE, LAZARIM, CHARNECA DE CAPARICA  
RUA ARTUR DUARTE, LAZARIM, CHARNECA DE CAPARICA  
RUA AUGUSTO ROSA, BOTEQUIM, CHARNECA DE CAPARICA  
RUA BEATRIZ COSTA, BOTEQUIM, CHARNECA DE CAPARICA  
RUA CASAL DE SANTO ANTÓNIO DA MORGADINHA, LAZARIM, CHARNECA DE CAPARICA  
RUA CESAR DE LACERDA, BOTEQUIM, CHARNECA DE CAPARICA  
RUA CRISTOVÃO FALCÃO, REGATEIRA, CHARNECA DE CAPARICA  
RUA DA BELA VISTA, BOTEQUIM, CHARNECA DE CAPARICA  
RUA DA MATINHA, BOTEQUIM, CHARNECA DE CAPARICA  
RUA DA MORGADINHA DE BAIXO, LAZARIM, CHARNECA DE CAPARICA  
RUA DA MORGADINHA DE BAIXO, CASAL DE SANTO ANTÓNIO, LAZARIM, CHARNECA DE CAPARICA  
RUA DAS ESFINGES, BOTEQUIM, CHARNECA DE CAPARICA  
RUA DAS OLIVEIRAS, LAZARIM, CHARNECA DE CAPARICA  
RUA DAS OLIVEIRAS, POÇO NOVO, CHARNECA DE CAPARICA  
RUA DE A VER-O-MAR, BOTEQUIM, CHARNECA DE CAPARICA  
RUA DE MIRA PRAIA, BOTEQUIM, CHARNECA DE CAPARICA  
RUA DE MONSERRATE, BOTEQUIM, CHARNECA DE CAPARICA  
RUA DE NOSSA SENHORA DO CABO, BOTEQUIM, CHARNECA DE CAPARICA  
RUA DE SÃO MACARIO, LAZARIM, LAZARIM  
RUA DE SÃO MACARIO, CASAS DANIEL, LAZARIM, LAZARIM  
RUA DE SÃO MACARIO, LAZARIM, CHARNECA DE CAPARICA  
RUA DO ALCAIDE, BOTEQUIM, CHARNECA DE CAPARICA  
RUA DO ALCAIDE, CASAL DO CHAFARIZ, BOTEQUIM, CHARNECA DE CAPARICA  
RUA DO BOTEQUIM, BOTEQUIM, CHARNECA DE CAPARICA  
RUA DO BOTEQUIM, CASA DA QUINTA, BOTEQUIM, CHARNECA DE CAPARICA  
RUA DO BOTEQUIM, CASA DO ALTO, BOTEQUIM, CHARNECA DE CAPARICA  
RUA DO BOTEQUIM, CASA DO CAMPO, BOTEQUIM, CHARNECA DE CAPARICA

RUA DO BOTEQUIM, CASA DO VENTO, BOTEQUIM, CHARNECA DE CAPARICA  
RUA DO CIRIO, QUINTA DE SANTA MARIA, BOTEQUIM, CHARNECA DE CAPARICA  
RUA DO CIRIO, BOTEQUIM, CHARNECA DE CAPARICA  
RUA DO MOVIMENTO DAS FORCAS ARMADAS, LAZARIM, CHARNECA DE CAPARICA  
RUA DO MOVIMENTO DAS FORCAS ARMADAS, QUINTA DO CASTANHEIDO, LAZARIM, CHARNECA DE CAPARICA  
RUA DO MOVIMENTO DAS FORCAS ARMADAS, LO, LAZARIM, CHARNECA DE CAPARICA  
RUA DO PARQUE MAYER, BOTEQUIM, CHARNECA DE CAPARICA  
RUA DO PINHAL, BOTEQUIM, CHARNECA DE CAPARICA  
RUA DO PINHAL, MARIA EDUARDA, BOTEQUIM, CHARNECA DE CAPARICA  
RUA DO PINHAL, QUINTA DURAES, BOTEQUIM, CHARNECA DE CAPARICA  
RUA DO PINHAL, CASA DA NASCENTE, BOTEQUIM, CHARNECA DE CAPARICA  
RUA DOS LUSIADAS, BOTEQUIM, CHARNECA DE CAPARICA  
RUA EDUARDO BRASÃO, LAZARIM, CHARNECA DE CAPARICA  
RUA EMILIA EDUARDA, BOTEQUIM, CHARNECA DE CAPARICA  
RUA ERNESTO AUGUSTO COSTA, LAZARIM, CHARNECA DE CAPARICA  
RUA ERNESTO AUGUSTO COSTA, 8 IRMÃOS, LAZARIM, CHARNECA DE CAPARICA  
RUA ERNESTO AUGUSTO COSTA, CASA DO MOINHO, LAZARIM, CHARNECA DE CAPARICA  
RUA FOZ DO REGO, CASAL DA ARRIBA, BOTEQUIM, CHARNECA DE CAPARICA  
RUA FOZ DO REGO, BOTEQUIM, CHARNECA DE CAPARICA  
RUA FOZ DO REGO, PALOTINA, BOTEQUIM, CHARNECA DE CAPARICA  
RUA FRANCISCO TABORDA, BOTEQUIM, CHARNECA DE CAPARICA  
RUA HUMBERTO MADEIRA, LAZARIM, CHARNECA DE CAPARICA  
RUA HUMBERTO MADEIRA, CLAUDIA, LAZARIM, CHARNECA DE CAPARICA  
RUA JOÃO TAVARES, LAZARIM, CHARNECA DE CAPARICA  
RUA JOAQUIM ALVES DA COSTA, LAZARIM, CHARNECA DE CAPARICA  
RUA JOAQUIM DE ALMEIDA, BOTEQUIM, CHARNECA DE CAPARICA  
RUA JOSE GOMES, REGATEIRA, CHARNECA DE CAPARICA  
RUA LUCINDA DO CARMO, BOTEQUIM, CHARNECA DE CAPARICA  
RUA LUIS DE QUEIROZ, BOTEQUIM, ALMADA  
RUA MARIA HELENA MATOS, LAZARIM, CHARNECA DE CAPARICA  
RUA PARQUE MAYER, BOTEQUIM, CHARNECA DE CAPARICA  
RUA PAULO RENATO, LAZARIM, CHARNECA DE CAPARICA  
RUA PAULO RENATO, PEDROS, LAZARIM, CHARNECA DE CAPARICA  
RUA PAULO RENATO, ESTEVÃO, LAZARIM, CHARNECA DE CAPARICA  
RUA PAULO RENATO, AIDA, LAZARIM, CHARNECA DE CAPARICA  
RUA QUINTA DOS CASTANHEIROS, LAZARIM, CHARNECA DE CAPARICA  
RUA RAMALHO ORTIGÃO, BOTEQUIM, CHARNECA DE CAPARICA  
RUA ROGERIO PAULO, LAZARIM, CHARNECA DE CAPARICA  
RUA ROSA DAMASCENO, LAZARIM, CHARNECA DE CAPARICA  
RUA ROSINA REGO, BOTEQUIM, CHARNECA DE CAPARICA  
RUA SABINO ISIDORO, BOTEQUIM, CHARNECA DE CAPARICA  
RUA VALE DA ROSA, BOTEQUIM, CHARNECA DE CAPARICA  
RUA VALE DA ROSA, UM, BOTEQUIM, CHARNECA DE CAPARICA  
RUA VALE DA ROSA, DOIS, BOTEQUIM, CHARNECA DE CAPARICA  
RUA VALE DA ROSA, TRES, BOTEQUIM, CHARNECA DE CAPARICA  
RUA VALE DA ROSA, QUATRO, BOTEQUIM, CHARNECA DE CAPARICA

RUA VASCO MORGADO, BOTEQUIM, CHARNECA DE CAPARICA

## **PROGRAMA MENOS RUÍDO – NÍVEIS DE RUÍDO LN IGUAL OU SUPERIOR A 45 DB(A)**

### **Arruamentos – União de freguesias de Almada, Cova da Piedade, Pragal e Cacilhas**

---

AVENIDA TORRADO DA SILVA, HOSPITAL GARCIA DE HORTA, PRAGAL, ALMADA

PALENÇA DE CIMA, ALMADA

QUINTA DAS ROSAS, BAIRRO DO MATADOURO, ALMADA

QUINTA DE SÃO RITA, QUINTA DO PENAJÓIA, PALENÇA DE CIMA

QUINTA DO PENAJÓIA, PALENÇA DE CIMA, ALMADA

QUINTA PALENÇA DE BAIXO, PALENÇA DE BAIXO, ALMADA